2 стр.
Мир искусства
Танцы горцев с видом на море

5 стр.
Ираз долаш яьха кхалсаг

6 стр.
Звуки музыки
У каждого времени свои песни

СЕРДАЛО

+12

ГІАЛГІАЙ МЕХКА ХЬАМАН ЮКЪАРА ГАЗЕТ / ОБЩЕНАЦИОНАЛЬНАЯ ГАЗЕТА РЕСПУБЛИКИ ИНГУШЕТИЯ

Газет арадувл 1923 шера 1 май денз | №154-155 (12090-091), ера, 18 октябрь, 2018 шу | ***Дни выхода газеты**: вторник, четверг, суббота*

Газета выходит с 1 мая 1923 года | Четверг, 18 октября 2018 года | WWW. SERDALO. RU. E-mail: serdalo@yandex. ru

Ю. Евкуров: "Никто не проиграл. Мы все выиграли"

В Магасе состоялось заседание комиссии Республики Ингушетия по взаимодействию с органами государственной власти Чеченской Республики по вопросам определения границы между Республикой Ингушетия и Чеченской Республикой. Совещание прошло под председательством Главы Республики Ингушетия Юнус-Бека Евкурова. В заседании, помимо членов комиссии, приняли участие Главный федеральный инспектор по Республике Ингушетия Рашид Ошноков, представители общественности региона.Члены оргкомитета проходящего в регионе митинга Ахмед Барахоев, Бейал Евлоев, Муса Мальсагов, Малсаг Ужахов, Ахмед Погоров, Барах Чемурзиев, Анжела Матиева и Висингирей Гагиев на заседание комиссии не явились, в очередной раз проигнорировав призыв властей к диалогу по вопросу соглашения об определении границ.

Открывая заседание, Юнус-Бек Евкуров отметил, что закон Республики Ингушетия об утверждении соглашения об утверждении границ между Республикой Ингушетия и Чеченской Республикой вступил в законную силу 16 октября 2018 года.

"Хочу довести до всех вас, что закон вступил в силу. 26 лет шли споры между двумя регионами в вопросе определения границ. Каждый пытался внести лепту в этот вопрос. Большинство при этом не владело достоверной информацией по этой теме. Для многих "политиков" – людей претендующих на те или иные должности, подписание соглашения об определении границ стало площадкой для спекуляций народом в собственных интересах», - сказал Ю.Евкуров.

Юнус-Бек Евкуров подчеркнул, что подписание соглашения об определении границ с Чеченской Республикой – это исторический шаг для жителей обоих регионов и участники митинга должны понимать, что руководство республики не станет подписывать какие-либо документы в ущерб собственному народу и Конституции.

"До подписания соглашения комиссиями двух регионов проведена большая работа для правильного определения границ между регионами. Для этого изучены архивные документы. Вся эта работа велась с 2009 года. Мы с Главой Чеченской Республики Рамзаном Кадыровым давно обсуждали необходимость определения границ между нашими регионами, и после долгих обсуждений и дискуссий провели границу согласно подписанному соглашению. Я прекрасно понимаю ответственность перед будущим наших народов», - отметил он.

Ю.Евкуров также добавил, что согласно соглашению граница между Ингушетией и Чечней определена де-факто еще в 1993 году. Подписанное соглашение не затрагивает населенные пункты двух республик, а предусматривает закрепление границ горно-лесистой части территории.

Напомним, Главы Ингушетии и Чечни Юнус-Бек Евкуров и Рамзан Кадыров подписали 26 сентября договор о закреплении административной границы между регионами, которая не была четко установлена со времен распада Чечено-Ингушской АССР в 1991 году. Документ предусматривает равноценный обмен территориями.

С 4 октября в Магасе проходила несанкционированная акция протеста. С понедельника, 8 октября, она носит легитимный характер. Протестующие перешли на новую площадку по согласованию с местными властями. Накануне Правительство Ингушетии согласовало проведение митинга в городе Магас 16 и 17 октября. Ситуация контролируется правоохранительными органами.

Пресс-служба Главы РИ

Обращение
к жителям республики

«Уважаемые жители республики! Дорогие соотечественники!

Сегодня, 17 октября, истекает срок, отведенный для проведения согласованной Правительством РИ акции, проходящей в эти дни в городе Магасе. Часть жителей Ингушетии вышла на митинг и таким образом выражает свое отношение к соглашению об определении административных границ между Республикой Ингушетия и Чеченской Республикой, подписанному 26 сентября 2018 г.

Правительство Ингушетии предоставило гражданам на законном основании возможность выразить свое мнение относительно подписанного соглашения. Параллельно с этим на различных уровнях велись консультации и встречи, в том числе с участием Полномочного представителя Президента России в СКФО. Суть соглашения через СМИ и на встречах с общественностью доводилась до населения.

У соглашения, подписанного Главами республик, есть как сторонники, так и противники. Безусловно, всех жителей республики и тех, кто приходил на митинг, и тех, кто приветствовал подписанное соглашение и установление понятных границ, беспокоит судьба народа, волнует будущее нашей государственности.

Дискуссии по определению административной границы между Ингушетией и Чечней продолжались длительное время. Неурегулированность данного вопроса не раз давала недоброжелателям поводы поддерживать искусственную напряженность между нашими братскими народами. Еще раз хочу выразить свою твердую позицию: соглашение отвечает интересам ингушского и чеченского народов.

Уважаемые жители республики! Мы живем в демократическом правовом обществе, где решения принимаются не на митингах, а в установленном законом правовом режиме. Принятие важных властных решений, прежде всего решений законодательного органа, по правилу большинства считается одной из формальных признаков демократии. Законопроект об утверждении соглашения был принят на заседании Народного Собрания Республики Ингушетия 4 октября 2018 г. большинством голосов. 15 октября текущего года по истечении отведенного срока он вступил в законную силу. Обсуждение и принятие любого нормативного правового акта формализуется в виде определенной процедуры, которую нельзя нарушать.

Органы власти республики и федерального центра услышали позицию участников митинга и предложили альтернативный митингам способ решения противоречий. Правительство Республики Ингушетия обращается к участникам митинга с просьбой не выходить за правовые рамки. У нас впереди еще много сложных вопросов, которые не решить на митингах. Нам всем нужно приступать к ответственной созидательной работе на благо людей и республики».

Председатель Правительства Республики Ингушетия **З. ЕВЛОЕВ**

Качество работы государственной системы здравоохранения

За 9 месяцев 2018 года территориальным органом Росздравнадзора по Республике Ингушетия проведено 94 проверки в отношении медицинских организаций, из них 66 внеплановых и 28 - в отношении субъектов малого и среднего бизнеса. Об этом доложил руководитель территориального органа Росздравнадзора по РИ Ахмед Боров в ходе встречи с Главой Ингушетии Юнус-Беком Евкуровым.

По словам А. Борова, в первую очередь проверки проводились в отношении медицинских учреждений, введенных в эксплуатацию в 2017 году. В частности, проверялось качество работы клинико-диагностических лабораторий государственной системы здравоохранения республики, а также проводился мониторинг цен на жизненно необходимые и важнейшие лекарственные препараты в аптечном и госпитальном сегменте.

Как отметил А. Боров, нарушений по ассортименту и ценам в аптечном и госпитальном сегменте не выявлено, однако зафиксирован ряд других нарушений.

«По результатам проверок составлено 18 протоколов об административном правонарушении, наложено штрафов на сумму 320 тыс. рублей. Выдано 59 предписаний об устранении выявленных нарушений, что составляет 63% от общего числа проведенных проверок (за аналогичный период предыдущего года 51%), что свидетельствует о повышении эффективности проводимых мероприятий», - сказал руководитель ведомства.

А. Боров добавил, для подтверждения подлинности лекарственных препаратов были проведены 103 экспертизы с применением неразрушающего экспресс-метода. В итоге препаратов, не соответствующих нормативным требованиям, выявлено не было.

Заслушав информацию, Глава региона поручил в течение 10 дней сделать сравнительный анализ цен на лекарственные препараты в Ингушетии, в других регионах СКФО и в целом по стране. Отдельно Ю. Евкуров потребовал проверить региональные аптеки на предмет теневой занятости и наличие лицензий.

Пресс-релиз

В средствах массовой информации и сети Интернет появились публикации о том, что по истечении сегодняшнего дня сотрудниками правоохранительных органов будет предпринята попытка силового пресечения проведения санкционированного митинга в г. Магас. Кроме того, авторы публикаций сообщают, что сотрудники МВД по Республике Ингушетия коренной национальности разоружены, для того чтобы не помешать правоохранителям из других регионов применить силу в отношении участников митинга.

Министерство внутренних дел по Республике Ингушетия официально сообщает, что данная информация не является достоверной. Размещенные публикации имеют цель дестабилизации обстановки в регионе и носят провокационный характер. Сценарий силового разгона участников санкционированного митинга не планируется.

Пресс-служба МВД по Республике Ингушетия

Работа над проектом бюджета на 2019-2021 гг.

Предварительный объем доходной части бюджета Ингушетии в 2019 году составит 21,3 млрд руб., что на 1,7 млрд руб. больше плановых значений, учтенных проектом бюджета в 2018 году (19,6 млрд руб.). О формировании проекта консолидированного бюджета Ингушетии на 2019 год и на плановый период 2020-2021 годов Главе Республики Ингушетия Юнус-Беку Евкурову доложил Министр финансов РИ Бекхан Оздоев.

По его словам, в основе проекта бюджета лежит анализ и формирование структуры доходной части бюджета. «Нами уже установлены прогнозные показатели поступления собственных (налоговых и неналоговых) доходов с учетом требований, содержащихся в соглашениях о реструктуризации бюджетных кредитов», - сообщил Б. Оздоев.

Так, объем собственных доходов бюджета прогнозируется в размере 4,1 млрд рублей. Кроме того, уже известен объем дотации, которая будет предоставлена в 2019 году бюджету республики из федерального бюджета, - 10,2 млрд рублей.

«Хочу отметить рост объема дотации на 2019 год, что является результатом работы по формированию реестра расходных обязательств субъекта. По сравнению с объемом, предусмотренным на 2018 год, рост дотации составил порядка 1 млрд рублей. Также известен объем субсидий, субвенций и иных межбюджетных трансфертов, распределенных проектом федерального бюджета на 2019 год, - 7,1 млрд рублей. Таким образом, предварительный объем доходной части республиканского бюджета на 2019 год составит 21,3 млрд рублей», - сказал министр.

Б. Оздоев отметил, что ход подготовки проекта бюджета завершен в соответствии с графиком, по согласованию представленных министерствами, ведомствами и муниципальными образованиями бюджетных проектировок. До 1 ноября проект республиканского бюджета будет направлен в Народное Собрание Республики Ингушетия для рассмотрения и последующего утверждения.

В Назрани открыли новую врачебную амбулаторию

Глава Ингушетии Юнус-Бек Евкуров в рамках визита в административный округ Назрани принял участие в открытии новой врачебной амбулатории в административном округе Насыр-Корта. В поездке руководителя региона сопровождали Председатель Правительства РИ Зялимхан Евлоев и мэр города Назрань Алихан Тумгоев.

Напомним, жители Насыр-Кортского АО Назрани во время открытого диалога с властью попросили Главу Ингушетии построить им новую амбулаторию. По словам людей, до сих пор амбулатория располагалась в аварийном приспособленном помещении 1982 года постройки.

Сегодня эти проблемы почти 20 тысяч жителей округа остаются позади. Они будут получать медицинскую помощь в современном здании, расположенном в удобном месте. Амбулатория рассчитана на 500 посещений в день. В ней будут оказывать первичную медико-санитарную помощь по доврачебному лечебному делу, сестринскому делу в терапии, педиатрии, общей практике, акушерскому делу, физиотерапии, вакцинопрофилактике. Кроме кабинетов участковых врачей, новая врачебная амбулатория оборудована современной установкой ультразвуковой диагностики, имеются клиническая и биохимическая лаборатории, процедурный и прививочный кабинеты, физиотерапевтический и стоматологический кабинеты. Открытие здания посетило большое число пациентов. Была организована встреча Главы Ингушетии с жителями, которые задали свои вопросы напрямую руководителю региона.

«Я поздравляю с открытием амбулатории и, конечно же, хочу поблагодарить строителей за их кропотливый труд, за подарок жителям сёл. Желаю всем крепкого здоровья, чтобы жители обращались в амбулатории только для диспансеризации, для профилактического медицинского осмотра. Коллективу медиков желаю успехов в работе, чуткого и внимательного отношения к пациентам», - сказал Юнус-Бек Евкуров.

Глава региона добавил, что здравоохранение было и остаётся для властей приоритетным направлением.

«Чтобы обеспечить доступность медицинской помощи населению, мы не только сохранили все имевшиеся ФАПы и врачебные амбулатории, но и строим новые. Несмотря на достигнутые результаты, предстоит сделать еще очень много. Впереди много новых дел и объектов – нужно построить родильные дома, многопрофильную больницу, городскую больницу в Карабулаке, районную больницу в Кантышево, психоневрологический и наркологический диспансеры, несколько фельдшерско-акушерских пунктов и другие», - отметил ингушский лидер.

Стоит отметить, в другом административном округе Назрани - Альтиево, на том же месте, где раньше располагалась старая амбулатория, построено современное двухэтажное здание на 100 посещений в смену. Здесь также созданы все необходимые условия для оказания высококвалифицированной медицинской помощи населению. Амбулатория построена на перспективу с расчетом на обслуживание двух населенных пунктов - Альтиево и Гамурзиево. После введения в строй медицинского учреждения у жителей округов появится возможность обследоваться и получать лечение, не выезжая в центр города Назрань.

Строительство новых медицинских учреждений стало возможным при финансовой поддержке ПАО "Газпром".

Телефон «горячей линии» Правительства РИ по противодействию коррупции:
+7 (8734) 55-11-57

Пожилых граждан освободят от необходимости самим доказывать отсутствие задолженности для получения компенсации взноса на капитальный ремонт в многоквартирном доме. Это предполагает законопроект, прошедший первое чтение в Госдуме.

Напомним, что Жилищный кодекс РФ устанавливает право регионов давать компенсацию расходов на уплату взноса на капремонт пенсионерам, достигшим возраста 70 лет, в размере 50 процентов, и достигшим 80 лет - в размере 100 процентов.

Возможность получить данную компенсацию - это мера социальной поддержки, прежде всего, пожилых людей - тех, кто старше семидесяти лет, одиноких пенсионеров, напомнил журналистам глава нижней палаты Вячеслав Володин.

Читайте нас в социальных сетях
gserdalo
gserdalo
gserdalo

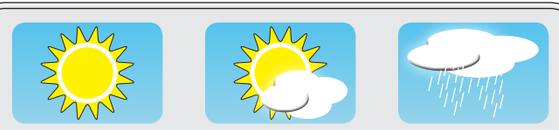

Погода в Ингушетии

Пятница, 19 октября – (+ 23 С⁰), малооблачно
Суббота, 20 октября – (+ 23 С⁰), ясно

Курс валют

USD ЦБ – 65,57
EUR ЦБ – 75,66

НОВОСТИ РОССИИ

В Крыму отдохнули туристы из рекордного числа стран

В 2018 году Крым поставил рекорд по числу государств, из которых приехали туристы на отдых. Об этом заявил председатель комитета Госсовета РК по санаторно-курортному комплексу и туризму Алексей Черняк.

По его словам, вопреки всем санкциям и запретам, в Крыму за 10 месяцев побывали представители 132 стран ближнего и дальнего зарубежья. Среди них есть как участники организованных групп, так и индивидуальные туристы.

- Это рекорд за всю историю Крыма, - отметил парламентарий. - Несмотря на санкции, к нам едут иностранцы. Причем, многие из них гостили в Крыму не только летом, но и в межсезонье.

Для сравнения, в украинский период полуостров посещали представители ориентировочно из 50 стран. Сегодня же помимо граждан Украины - это около одного миллиона человек. В Крым приезжают граждане США, Великобритании, Франции, Германии, Австрии, Чехии, Италии, Канады, Японии, Китая и других стран.

- Одним из факторов привлечения иностранных туристов стал лечебный туризм, - считает Черняк. - Им наплевать на санкции и что там говорят о Крыме, они уже на своем опыте знают, что лечение у нас на высшем уровне и заменить его ничем невозможно. Крымские санатории востребованы у иностранцев на протяжении всего года. Как ранее сообщала "РГ", с начала 2018 в Крыму отдохнули 6,14 миллиона туристов, что на 29 процентов превышает показатели аналогичного периода прошлого года. Прямые налоговые поступления в бюджет Крыма от туристской отрасли выросли на 26,6 процента.

Российские военные помогают в восстановлении сирийской провинции Дераа

Российские военные помогают восстанавливать провинцию Дераа в Сирии, сообщает представитель ВС РФ в Сирии генерал-майор Владимир Устинов.

Провинция была освобождена от террористов в июле. По словам Устинова, российские военные решают задачи по осуществлению взаимодействия между властями и жителями.

Представитель российских ВС отметил, что на сегодняшний момент в регионе наблюдаются проблемы в сфере здравоохранения, снабжения продовольствием, подачей воды и электроэнергией. Устинов также рассказал РИА «Новости», в провинции восстанавливаются магазины, дома и производства. Он отметил, что задачей военных является проведение мониторинга обстановки и положения дел.

Госдума подготовит поправки к антипиратскому закону

Москва. 17 октября. INTERFAX.RU - Поправки к антипиратскому закону разработает новая группа при комитете по информационной политике и комитете по культуре, сообщает в среду газета "Ведомости".

По данным газеты, в ходе круглого стола, посвященного проблемам пиратского контента, Минкомсвязи и Минкультуры приняли решение о разработке поправок, которые обяжут поисковики во внесудебном порядке убирать ссылки на пиратские сайты по требованию правообладателей. "Ведомости" отмечают, что также, возможно, поисковые системы будут вынуждены в приоритетном порядке показывать ссылки с легальным контентом.

В настоящий момент единственным способом бороться с нелегальным контентом является обращение в Мосгорсуд. Однако, по словам газеты, правообладатели считают, что через поисковики, в частности через "Яндекс", пользователи легко могут обнаружить новые пиратские ресурсы.

"Яндекс" и "Газпром-медиа"

В начале сентября принадлежащие "Газпром-медиа"телеканалы ТНТ, ТВ3, "Супер" и 2Х2 обратились в Мосгорсуд с исками к компании "Яндекс" из-за пиратских копий сериалов, размещенных в сервисе "Яндекс.Видео". Они просят суд обязать ООО "Яндекс" прекратить создание технических условий, обеспечивающих размещение принадлежащих им произведений на сайте поисковика, а также взыскать с компании 10 тыс. рублей по каждому заявлению в качестве компенсации за нарушение исключительного права и госпошлину - 400 рублей.

В конце августа Мосгорсуд наложил предварительные обеспечительные меры в отношении "Яндекса" по просьбе телеканалов ТНТ, ТВ3, 2х2 и "Супер", согласно которым Роскомнадзор обязан прекратить создание технических условий, обеспечивающих размещение, распространение и иное использование на yandex.ru сериала "Домашний арест", проекта "Мистические истории", а также сериалов "Осторожно, земляне" и "Вне игры".

В "Газпром-медиа" пояснили, что холдинг таким образом защитил свой контент от нелегального размещения на "Яндексе", который предлагает в своем сервисе "Яндекс.Видео" пользователям ссылки на сайты с пиратскими копиями сериалов.

Компания выполнила решение суда и удалила пиратский контент, обосновав это тем, что блокировка сервиса "Яндекс.Видео" могла привести к недоступности всего поисковика. Однако в "Яндексе" заявили, что считают требования в адрес компании необоснованными и не соответствующими законодательству, и обжаловали данное решение, подав в Мосгорсуд жалобы.

Апелляционная инстанция Мосгорсуда 7 сентября отказала "Яндексу" в снятии блокировки пиратских копий сериалов, размещенных в сервисе "Яндекс.Видео", отклонив частные жалобы компании. При этом в "Газпром-медиа" выразили надежду, что холдингу удастся достичь мирового соглашения с "Яндексом" в суде.

Россия поднялась в рейтинге глобальной конкурентоспособности

Эксперты Всемирного экономического форума и Евразийского института конкурентоспособности и консалтинговой компании Strategy Partners подготовили доклад, согласно которому Россия поднялась на две строчки в мировом рейтинге конкурентоспособности экономик.

Российская Федерация поднялась на две строчки в мировом рейтинге конкурентоспособности экономик, говорится в исследовании, подготовленном Всемирным экономическим форумом совместно с Евразийским институтом конкурентоспособности и консалтинговой компанией Strategy Partners.

Улучшение позиции России с 45 на 43 место связано с макроэкономической стабильностью. ВВП страны умеренно растет, а инфляция заметно снизилась. Государственный долг страны продолжает оставаться низким.

Среди сильных сторон России выделяется размер внутреннего рынка, человеческий капитал и уровень развития базовой "цифровой инфраструктуры".

Россия признана лучшей среди государств "Евразии", куда также входят страны СНГ, Украина и Грузия. Следом на 59 месте идет Казахстан, а худший показатель в "Евразии" продемонстрировал Таджикистан, закрепив за собой 102 место.

Правительство выделило восемь миллиардов рублей на развитие ДВ

Для создания объектов инфраструктуры в Дальневосточном федеральном округе выделено 8,4 миллиарда рублей. Распоряжение правительства России опубликовано в среду на официальном сайте Кабмина.

Бюджетные ассигнования будут направлены в 2018 году на инвестиционные проекты в сфере добычи полезных ископаемых, развития транспортной, социальной и энергетической инфраструктуры, промышленные проекты, говорится в пояснительной записке к документу.

В частности, будут профинансированы проекты в сфере логистики и транспорта - развитие аэропорта Хабаровска, строительство мостового железнодорожного перехода Нижнеленинское - Тунцзян, модернизация портовой инфраструктуры, развитие международных транспортных коридоров "Приморье-1" и "Приморье-2". Также часть средств господдержки будет направлена на строительство предприятий - горно-обогатительного комплекса "Инаглинский" и целлюлозно-бумажного комбината в Хабаровском крае.

Бюджетными ассигнованиями в 8,4 миллиарда рублей будет распоряжаться Минвостокразвития России. Ранее эти средства были зарезервированы для господдержки развития Дальнего Востока из общей суммы в 32,2 миллиарда рублей, предусмотренной в 2018 году на финансирование развития Дальневосточного федерального округа в рамках госпрограммы "Социально-экономическое развитие Дальнего Востока и Байкальского региона".

Российские предприниматели заплатят за кибербезопасность

Малый и средний бизнес планируют подключить к системе ГосСОПКА. Эта система, разработанная дочерней компанией Сбербанка, служит для предупреждения, обнаружения и ликвидации последствий хакерских атак. Как сообщает «Коммерсант», подключение к системе физических лиц, индивидуальных предпринимателей, предприятий малого бизнеса, уже есть в госпрограмме «Цифровая экономика».

Госкорпорации обязали подключаться к системе ГосСОПКА, на эти цели крупные компании тратят по несколько миллионов рублей. Существенными, в случае подключения, по оценке экспертов, будут и затраты малого и среднего бизнеса. Однако такие затраты не сравнятся с потерями в результате киберпреступлений — только для небольших предприятий они составляют в России около 12 миллиардов рублей в год.

Подключение к системе малого бизнеса не планируется в обязательном порядке. Тем не менее, как отмечают эксперты, рынок программного обеспечения по обеспечению информационной безопасности в РФ продолжит расти в том числе за счет увеличения бюджетов на обеспечение кибербезопасности предприятиями малого и среднего бизнеса.

Путь к энергоресурсам лежит через заключение договоров

В Магасе под руководством заместителя Председателя Правительства Республики Ингушетия Магомеда Ужахова прошло совещание по вопросу ликвидации задолженности за потреблённые энергоресурсы и обеспечения стопроцентной оплаты текущих платежей собственниками помещений в многоквартирных домах.

В работе заседания принял участие директор отделения «Энергосбыт» филиала ПАО «МРСК Северного Кавказа» – «Ингушэнерго» (входит в ГК «Россети») Ибрагим Мальсагов. Согласно его докладу, в базу данных предприятия внесено 317 многоквартирных домов (МКД). Договоры энергоснабжения заключены с 6 управляющими компаниями в отношении 74 МКД.

«Общая задолженность МКД по состоянию на 1 сентября 2018 года составляет 9,5 млн рублей. Список должников возглавляет ООО «Регион-сервис» с 3,6 млн рублей, – рассказал Ибрагим Мальсагов. – Материалы по обществу переданы в судебные органы для взыскания денежных средств в принудительном порядке».

Кроме того, по словам энергетика, оферты договоров энергоснабжения в отношении еще 69 МКД направлены в три управляющие компании – МУП «ПУЖКХ» г. Малгобек, МУП «КЖКХ», МУП «ПОЖКХ» г. Назрань. Однако по-прежнему актуальной остается проблема уклонения управляющих организаций от заключения договоров с гарантирующим поставщиком.

«Мы регулярно направляем актуализированные списки в прокуратуру региона, имеется ответная информация о предупреждении ответственных лиц. Если нам удастся решить этот вопрос, мы значительно приблизимся к достижению поставленной цели – ликвидации долгов за потреблённые энергоресурсы и обеспечение стопроцентной оплаты текущих платежей», – отметил он.

В заключение директор Отделения «Энергосбыт» назвал результаты основных мероприятий по укреплению платежной дисциплины: рейдовых проверок и ограничений электроснабжения потребителей-неплательщиков.

«Произведено отключение от электропитания 6 539 злостных должников, накопивших суммарную задолженность в размере 248,7 млн рублей. В бюджет предприятия вернули 3,3 млн рублей, часть абонентов оплатили счета, не дожидаясь применения крайних мер», – отметил Ибрагим Мальсагов.

Онлайн-конкурс

Слово о Москве

Накануне подвели итоги онлайн-конкурса творческих работ «Моя Москва». 15 представителей Республики Ингушетия стали победителями в различных номинациях. В номинации «Видеоконкурс «И я хочу в Москву!»: первое место заняла Мадина Льянова, второе - Далия Сампиева, третье - Арби Межидов.

В номинации «Фотоквест «Москва в моем городе»: Ясмина Хашагульгова – 1 место; Лейла Цурова – 2 место; Асхаб Боров – 3 место.

В номинации «Конкурс стихов «Дорогая моя столица, Золотая моя Москва!»: Алина Пугоева – 1 место; Амин Тутаев – 2 место; Адам Богатырев - 3 место.

В номинации «Конкурс рисунков «Москва в красках»: Амина Алиева – 1 место; Ясмина Барахоева – 2 место; Изнаур Алероев – 3 место.

В номинации «Золотые руки»: Мадина Оздоева – 1 место; Лейла Муружева – 2 место; Магомед Картоев – 3 место.

Онлайн-конкурс «Моя Москва» ежегодно проходит на территории России. В этом году за незабываемое путешествие в столицу была возможность побороться у жителей Республики Ингушетия, Кемеровской, Калужской и Смоленской областей.

Стоит отметить, что в соответствии с поручением Правительства РИ Министерством образования и науки Республики Ингушетия была проведена работа по привлечению юных талантов к участию в таком масштабном конкурсе. Всего на конкурс было направлено 98 работ из образовательных организаций республики. Победители конкурса отправятся в Москву, где их ждут заслуженные награды и увлекательная программа мероприятия.

Фестиваль уличного кино посетили более 448 тыс. зрителей в 900 городах России

Более 448 тыс. человек посетили пятый ежегодный Фестиваль уличного кино в 900 городах и населенных пунктах России. Об этом сообщается в среду на сайте Министерства культуры РФ.

"В России завершился V ежегодный Фестиваль уличного кино. Юбилейный смотр лучших российских короткометражек собрал более 448 тыс. зрителей в 900 городах и населенных пунктах страны, - говорится в сообщении. - Городами-рекордсменами в 2018 году стали Набережные Челны (12 тыс. зрителей), Санкт-Петербург (7 тыс. зрителей) и Тюмень (6 тыс. зрителей)".

Отмечается, что в Краснодарском крае фестиваль прошел на 206 площадках, а в Белгородской области - на 76. Всего же фестиваль охватил 72 российских региона, став самым массовым в мире просмотром кино под открытым небом.

"Участников программы этого года можно с уверенностью назвать новым поколением российского кино. Через несколько лет многие из них станут большими режиссерами, но сегодня им очень важна вдумчивая оценка широкой публики. Спасибо нашему зрителю, на протяжении пяти лет приходящему на фестивальные площадки и дающему эту оценку", - приводятся на сайте слова генерального продюсера фестиваля Александра Щерякова.

На данный момент оргкомитет занимается подсчетом голосов, победитель кинофестиваля станет известен в ноябре 2018 года. Он получит статуэтку, отлитую из кусочков металла, собранного на площадках фестиваля по всей стране. Кроме того, организаторы запустили конкурс для молодых режиссеров: любой желающий может снять на телефон или камеру короткометражку и подать заявку на официальном сайте фестиваля. Жюри во главе с Валерием Тодоровским оценит работы 22 ноября, победитель получит миллион рублей, а призеры - сертификаты на курс по кинопроизводству от НИУ ВШЭ.

Фестиваль уличного кино - ежегодный зрительский смотр лучших короткометражных фильмов от молодых авторов без участия жюри. Проект стартовал в 2014 году на Дальнем Востоке, после чего начал проходить на площадках во всем мире.

ТАНЦЫ ГОРЦЕВ С ВИДОМ НА МОРЕ

Государственный ансамбль народного танца «Ингушетия» прибыл в Крым с благотворительным визитом, чтобы порадовать своим искусством жителей и гостей полуострова. В нашем городе ингушские артисты дали два благотворительных концерта. Один из них состоялся в санатории «Полтава-Крым». Второй – прямо на берегу моря, на пляже, специально оборудованном для инвалидов по инициативе руководителя благотворительного фонда «Братство» по реабилитации воинов-инвалидов участников боевых действий Хусена Чемурзиева. На благотворительном мероприятии присутствовал председатель городского совета Владимир Добрянский.

Просторная сцена была установлена прямо на берегу. Вместо традиционных декораций, изображающих горные пейзажи родной Ингушетии, на этот раз за спинами танцоров пенилось волнами наше самое синее в мире Чёрное море, а над головами простиралось всё в белых облаках, только что умытое дождём небо. В небе над морем разливались все оттенки заката. Ветер весело гонял волны по морю, облака по небу и был ласковым, приятным, как и положено крымскому сентябрьскому ветру.

В этот вечер хореография горцев выглядела весьма гармонично на фоне нехарактерного для них пейзажа. Совершенство движений и музыкальных ритмов народного танца, лиц и фигур артистов удачно дополнялось красотой нашей родной природы. Все они были на редкость красивы, молоды, талантливы и танцевали действительно здорово! Девушки то плыли над волнами, подобно Царевне-Лебедь, то носились по сцене веселой стайкой золотых рыбок. Молодые люди орлами взлетали в небо, бросались в битву, как снежные барсы, то явно с единственной целью – во что бы то ни стало понравиться своим "царевнам" и "золотым рыбкам". Публика с восторгом и ликованием наблюдала эту бурю эмоций, чувств, желаний, выраженную в танцевальных движениях и мелодиях Северного Кавказа.

Наша поездка в Крым благотворительная. Мы очень благодарны её организаторам и в первую очередь – полномочному представителю Республики Ингушетия в Республике Крым Борису Харсиеву. Сегодня мы выступаем для инвалидов и для всех, кто пришёл на наш концерт, – сказал директор хореографического ансамбля «Ингушетия» Башир Досхоев. – Нам очень нравится в Крыму. Саки чудесный город. Мы уже валялись на пляже, купались в море и в озере, и даже пачкались грязями, – добавил руководитель коллектива, а потом с гордостью рассказал о своём ансамбле и своей республике.

От него мы узнали, что ансамбль существует уже 25 лет. В его составе более 60 человек. (Для республики с населением менее 500 тысяч человек – это большой коллектив. А если посчитать процентное отношение профессиональных танцоров на душу населения, то, возможно, ингуши займут одно из ведущих мест в мировой хореографии.) Все танцоры свои, выпускники училища в Назрани. При ансамбле есть ещё студия для подрастающей смены. В Крым приехала основная группа – 45 танцоров. Их репертуар включает танцы не только ингушей, но и других представителей Северного Кавказа: чеченцев, кабардинцев, балкарцев, черкесов, народов Дагестана, а также Грузии. Как объяснил Б. Досхоев, танцевальные движения, узоры на костюмах очень отличаются у разных народов, пусть и живущих рядом. Но есть и что-то общее, поскольку характеры их определяются суровой жизнью в горах. Ансамбль побывал с концертами во многих странах, несколько раз приезжал в Крым. На нашем полуострове его всегда встречали радушно – так, что не приходилось думать о проблемах, а все силы отдавать искусству, радовать зрителей своим творчеством.

В этот вечер прозвучало немало добрых, благодарных слов в адрес организатора благотворительного концерта Хусена Магомедовича Чемурзиева, в том числе от представителей инвалидных организаций и руководства одной из местных школ за помощь и сотрудничество, также ему была вручена грамота за заботу об инвалидах от общественной организации «Культурный центр народов Республики Крым».

– Хусен Магомедов вложил много сил в организацию этого мероприятия и постоянно прилагает усилия для поддержки инвалидов. Крым – очень красивый полуостров, жемчужина России. Мы рады, что имеем возможность порадовать крымчан и отдыхающих здесь людей мастерством ингушских артистов, – отметил в своём выступлении Борис Харсиев.

Солнце уже спряталось за горизонт, но последние лучи ещё переливались в морских волнах. Отважные горцы, спрыгнув со сцены, превратились в веселых молодых парней и побежали купаться, не желая упустить ни одного мгновения уходящего лета.

"Голос города" (город Саки)
21 сентября 2018 г.

Ингушетия готова к переходу на новую систему обращения с твердыми коммунальными отходами

Ингушетия готова к переходу на новую систему обращения с твердыми коммунальными отходами. Об этом сообщил начальник управления экологической безопасности и охраны окружающей среды Минприроды Ингушетии Адам Баркинхоев в ходе селекторного совещания под руководством первого заместителя министра природных ресурсов и экологии России Дениса Храмова, посвященного поэтапному переходу регионов на новую систему обращения с твердыми коммунальными отходами.

По словам А. Баркинхоева, в Ингушетии утверждена территориальная схема обращения с ТКО, которая на данный момент корректируется, отобран региональный оператор на оказание услуг по обращению с отходами, а также установлен тариф на услуги оператора.

«Проблем со своевременным переходом республики на обновленную систему нет. 1 января 2019 года в Ингушетии будет осуществлен запуск новой системы регулирования в сфере обращения с ТКО», - сообщил он.

В совещании приняли участие руководители органов исполнительной власти субъектов Российской Федерации в области экологии.

Денис Храмов обратил внимание регионов, что переходный период, позволяющий субъектам России по мере готовности переходить на новую систему обращения с ТКО, устанавливается в срок до 1 января 2019 года. К этому времени во всех регионах должен быть отобран региональный оператор по обращению с твердыми коммунальными отходами, установлен тариф на услугу регоператора, а также заключен договор с оператором на оказание услуг по обращению с ТКО.

Сотрудники следственного управления совершили восхождение на Столовую гору

В целях реализации положений, изложенных в письме Следственного комитета Российской Федерации от 31.07.2017 № 253/1-34562-17 «О совершенствовании работы по организации спортивного досуга сотрудников Следственного комитета Российской Федерации» и для организации спортивного досуга, укрепления здоровья сотрудников следственного управления, пропаганды здорового образа жизни, а также сохранения, приумножения традиций российской государственности, духовно-нравственного наследия и культурного достояния Отечества, уважения к историческому прошлому, указанных в Концепции воспитательной работы в Следственном комитете Российской Федерации, сотрудники следственного управления 13 октября 2018 года совершили восхождение на Столовую гору (Маьт-лоам).

Высота Столовой горы, расположенной в Республике Ингушетия, составляет 3008 метров над уровнем моря и до принятия ислама являлась сакральной территорией для ингушей. По сути таковой она является и в настоящее время.

На ее вершине, откуда открывается изумительный вид на окрестности Кавказского хребта, находятся три древних ингушских храма – «Маьт Сели», «Матар Даьл», «Сусон-Даьл».

Каждый год в день летнего солнцестояния ингуши совершали восхождение к ее вершине, в центре которой стоит храм «Маьт Сели», и совершали общую молитву за будущее народа.

Отдавая дань этому красивому народному обычаю, ингуши и сегодня совершают восхождение на Столовую гору по тропам, проложенным многими поколениями их предков.

Поднявшись на вершину Столовой горы, сотрудники следственного управления обновили флаг Республики Ингушетия, постоянно находящийся на ее вершине.

Мы, сотрудники следственного управления, считаем, что нынешнее поколение должно гордиться своей богатой, самобытной историей, вековыми традициями патриотизма и государственности.

Б.М. Гатагажев,
инспектор отделения кадров следственного управления СК России по Республике Ингушетия,
старший лейтенант юстиции

В Госдуме предложили ввести наказание за вовлечение детей в митинги

За вовлечение несовершеннолетних в несанкционированные митинги и шествия в Госдуме предложили штрафовать организаторов на сумму от 30 тыс. до 500 тыс. рублей. Изменения в Кодекс об административных правонарушениях планирует 16 октября поддержать думский комитет по госстроительству и законодательству, рассказали «Известиям» в комитете.

Проект закона будет рекомендован к принятию в первом чтении. Авторы документа полагают, что таким образом получится снизить число детей, участвующих в незаконных акциях.

«Этот законопроект ни в коем случае не ставит под сомнение право людей на протест. Он направлен на то, чтобы «политические педофилы» не занимались своей грязной работой», — пояснил депутат Евгений Ревенко.

По его словам, «вовлечением» будет считаться агитация и призывы прийти на мероприятие, распространяемые среди подростков.

Нарушителям будет грозить штраф от 30 тыс. до 50 тыс. рублей, либо обязательные работы на срок до 100 часов, или административный арест до 15 суток. Компаниям-организаторам будет полагаться денежное наказание от 250 тыс. до 500 тыс. рублей.

При этом эксперты сомневаются, что новая статья КоАП будет работать в предлагаемой формулировке.

Страхование необходимо восстановить

В Назрани много строят, включая индивидуальные жилые дома и мелкие частные предприятия. Иногда возникают пожары, принося ущерб их владельцам. Между тем в стране существуют десятки страховых компаний, их филиалы функционируют в республике, главные офисы которых находятся в Назрани. Их услугами могло бы воспользоваться больше людей, чем это обычно бывает.

Страховые компании заняты в основном автомобилями. Обязательное страхование жилья, существовавшее в советское время, имеет место в некоторых регионах. Его услугами пользуются страховщики при условии согласия владельца жилья. В нашей республике, насколько нам известно, оно уже не действует, нет и добровольного страхования жилья.

Сейчас в стране по инициативе Всероссийского союза страховщиков предпринимаются попытки восстановить страхование жилья, а затем и другие виды этого столь нужного всем дела.

Ингушские бизнесмены почему-то не идут в эту сферу деятельности. Люди, с которыми я беседовал, считают, что надо восстановить обязательное страхование и добровольное. Первое обеспечит возмещение ущерба от пожара, если пострадали строения и другие крупные домашние предметы быта, при условии их включения в документ страхования. Второе обеспечит ущерб при добровольном страховании других более мелких домашних предметов (мебель, телевизор, ковры) при их указании в перечне страхового документа. Можно заключать оба договора или выбирать один из них.

По мнению наших собеседников, в условиях Ингушетии, где нет мелких населенных пунктов, сумма страховой платы в обоих случаях должна быть одинаковой для владельцев индивидуального жилья в городах и селах. Что касается страхования животных, то, по мнению собеседников, возможен только добровольный вид, обязательно с указанием срока действия договора.

Сейчас, при наличии обязательного страхования автомобиля, на получение суммы ущерба при ДТП приходится затратить много времени и сил. Такого не должно быть при страховании жилья и других предметов. Граждане готовы страховать дома и постройки. Налаживание этого процесса желательно с участием ОМС. Это обеспечит больше гарантий, что страховые компании выполнят свои обязательства в случае страхового случая.

Запасайтесь овощами и фруктами

На рынках Назрани полно овощей и фруктов, привезенных из соседних регионов и стран Закавказья. Сейчас разгар их реализации, после окончания сезона они будут дороже.

Приближаются холода, что отразится на их качестве. Мы поинтересовались у нескольких продавцов, где они их хранят в ночное время. Некоторые хранят в кузовах собственных автомобилей, другие в арендуемых помещениях, третьи – в подвалах рынка. Все эти помещения и кузова не отапливаются и не укрыты теплым материалом, только тентами и пустыми мешками. Все они объясняли это отсутствием сильного холода.

Было бы хорошо, если овощи и фрукты зимой хранились в соответствии с санитарными, экологическими и температурными стандартами. Контрольные службы обязаны проверять качество продуктов, чтобы данная продукция, попавшая в руки покупателя, была качественной.

Приобретая овощи и фрукты, учитывая наступающие холода, покупатель сегодня должен быть осмотрительным, прежде изучить товар, а лишь затем платить за него. Надо помнить, что овощи и фрукты на рынке очень чувствительны к погодным переменам.

Я. ХАДЗИЕВ

ЧЕЛОВЕК И ЗАКОН

Особенности привлечении лиц к уголовной ответственности за распространение информации экстремистской направленности

Постановлением Пленума Верховного Суда РФ от 20.09.2018 №32 внесены изменения в постановление Пленума ВС РФ от 28.06.2011 №11 «О судебной практике по уголовным делам о преступлениях экстремистской направленности».

Отмечается, что размещение лицом в сети Интернет или иной информационно-телекоммуникационной сети материала, созданного им самим либо иным лицом, включая информацию, ранее признанную судом экстремистским материалом, может быть квалифицировано по ст.282 УК РФ только в случаях, когда установлено, что лицо, его разместившее, осознавало направленность деяния на нарушение основ конституционного строя, а также имело цель возбудить ненависть или вражду либо унизить достоинство человека или группы лиц по признакам пола, расы, национальности, языка, происхождения, отношения к религии либо принадлежности к какой-либо социальной группе.

При решении вопроса о наличии или отсутствии у лица прямого умысла и цели возбуждения ненависти либо вражды, а равно унижения человеческого достоинства при размещении материалов в сети Интернет или иной информационно-телекоммуникационной сети суду следует исходить из совокупности всех обстоятельств содеянного и учитывать форму и содержание размещенной информации, ее контекст, наличие и содержание комментариев данного лица или иного выражения отношения к ней, факт личного создания либо заимствования лицом соответствующих аудио-, видеофайлов, текста или изображения, содержание всей страницы данного лица, сведения о деятельности такого лица до и после размещения информации, в том числе о совершении действий, направленных на увеличение количества просмотров и пользовательской аудитории, данные о его личности (в частности, приверженность радикальной идеологии, участие в экстремистских объединениях, привлечение ранее к административной и (или) уголовной ответственности за правонарушения и преступления экстремистской направленности), объем подобной информации, частоту и продолжительность ее размещения, интенсивность обновления.

procing.ru

Ингушский школьник стал победителем в финале Всероссийского конкурса «Лучший урок письма»

Представитель Республики Ингушетия, учащийся средней общеобразовательной школы № 26 с.п. Зязиков-Юрт, Измаил Цуров занял первое место в номинации «Есть такая профессия - Родину защищать…» в XVI Всероссийском конкурсе детских писем «Лучший урок письма», сообщает пресс-служба Министерства образования и науки Республики Ингушетия.

По словам министра образования и науки Республики Ингушетия Юсупа Костоева, участие в таких конкурсах положительно сказывается на личностном росте учащихся, помимо этого, помогает ребятам приобретать новые знакомства. «Участие в конкурсах ставит перед детьми конкретную цель: померяться силами с другими детьми в соревновательной форме. Победы и участие детей в конкурсах и фестивалях являются яркими показателями качества образования», - отметил министр.

Весь коллектив школы №26 с.п. Зязиков-Юрт с огромной радостью принял известие о победе Измаила Цурова во Всероссийском конкурсе «Лучший урок письма».

«Надеюсь, что успех нашего ученика, который совпал с началом учебного года, станет стимулом для дальнейшей успешной деятельности в воспитании и обучении подрастающего поколения», - подчеркнула директор СОШ № 26 с.п. Зязиков-Юрт Милана Мержоева.

Стоит отметить, что конкурс проводился в два этапа: на региональном и федеральном уровнях. В Республике Ингушетия в региональном этапе конкурса первое место в номинации «Моя любимая книга» заняла Хашиева Мадина. Второе место - Нальгиев Микаил. Третье место завоевал Гагиев Магомед-Башир. Благодаря поддержке регионального министерства и вниманию школьных педагогов с каждым годом конкурс собирает новых участников, а работы раскрывают многогранность талантов юных авторов.

Справочно:

Всероссийский конкурс «Лучший урок письма» включен в План мероприятий по реализации Концепции информационной безопасности детей на 2018-2020 годы.

Цель конкурса – сконцентрировать внимание детей на ценностях родного языка и культуры письма, научить их бережному отношению к родному языку, истории своей семьи и страны. В 2018 году в рамках Национальной программы социальных проектов Всероссийский почтовый конкурс назван Лучшим социальным проектом России.

Минздрав РФ привлечет психологов для продвижения ЗОЖ

Минздрав России привлечет психологов к работе с населением в рамках проекта по продвижению здорового образа жизни среди населения. Об этом сообщила министр здравоохранения РФ Вероника Скворцова.

"Мы запускаем проект по мотивированию граждан к здоровому образу жизни. В отличие от предыдущих наших работ, это проводится вместе с психологами, представителями лингвистики, психиатрами и психотерапевтами. Потому что важно давать информацию в том ключе, чтобы она не отвергалась людьми, не раздражала своей назидательностью, чтобы она воспринималась как должное", – сказала она, передает Агентство "Москва".

Будут создаваться тематические видеоролики для телевидения и интернета о пользе спорта и правильного питания для разных возрастных групп.

Ранее Скворцова заявила, что формирование здорового образа жизни с детских лет, а также регулярные диспансеризация и профилактические осмотры приведут к увеличению продолжительности жизни россиян до 80 лет.

Повышение доступности и качества сетевой инфраструктуры

Филиал МРСК Северного Кавказа - «Ингушэнерго» (входит в ГК «Россети») осуществит технологическое присоединение к своим сетям нового здания АО «Газпром газораспределение Назрань» в городе Назрани. Согласно заявке предприятие получит на принимающие устройства 463 кВт мощности. Электроснабжение будет осуществляться по второй категории надежности, источником питания станет подстанция «Назрань».

Строительную площадку объекта посетил руководитель энергокомпании Адам Цечоев. Он обсудил с рабочей группой отвод земельного участка под установку трансформаторного пункта и безопасный доступ к электрооборудованию.

«В системе электроснабжения каждый элемент может оказаться некачественно изготовленным или смонтированным, что впоследствии скажется на надёжности его работы, на надёжности системы в целом. Поэтому для меня так важен личный контроль на каждом этапе. Любой проект «Ингушэнерго» должен стать знаком качества», – прокомментировал директор филиала.

Для создания внешней схемы специалисты подведут к объекту 70-метровую отпайку от воздушной ЛЭП классом напряжения 10 кВ и установят трансформатор мощностью 630 кВА.

Повышение доступности и качества сетевой инфраструктуры для всех групп потребителей входит в число основных задач ингушских энергетиков. Компания непрерывно работает над оптимизацией расходов, снижением издержек, повышением эффективности использования имеющихся мощностей, повышая тем самым уровень социально-экономического развития и инвестиционную привлекательность региона.

Назрановской транспортной прокуратурой защищены права несовершеннолетних

Назрановской транспортной прокуратурой рассмотрено обращение исполняющего обязанности директора «Государственного бюджетного общеобразовательного учреждения средней общеобразовательной школы с.п. Плиево» (далее - ГБОУ СОШ) по факту отсутствия надлежащего пешеходного перехода через железнодорожные пути, проведена проверка исполнения законодательства об обеспечении безопасных условий жизнедеятельности граждан в сфере использования железнодорожного транспорта.

Установлено, что на 2049 км. пикет 10 Северо-Кавказской железной дороги с правой стороны по ходу движения от железнодорожного полотна расположена «ГБОУ СОШ с.п. Плиево». Согласно сведениям, полученным из Прохладненской дистанции пути, установленная скорость на данном участке составляет 60 км/ч, проходимость через железнодорожные пути в час пик составляет 158 человек. Железнодорожный путь на данном участке делит поселок на части и учащиеся школы вынуждены переходить пути, для того чтобы попасть в школу. При этом, данный участок железной дороги не оборудован железнодорожным переходом.

Таким образом, сотрудниками Прохладненской дистанции пути допущены нарушения требований Федерального закона от 10.01.2013 №17-ФЗ «О железнодорожном транспорте Российской Федерации», Правил нахождения граждан и размещения объектов в зонах повышенной опасности, выполнения в этих зонах работ, проезда и перехода через железнодорожные пути, утвержденных приказом Минтранса РФ от 08.02.2007 №18 и «Требований к пешеходным переходам через железнодорожные пути», утвержденных распоряжением ОАО «РЖД» от 23.12.2009 №2655 (далее - требования), а именно, с требованиям п. 25 Требований. Рифление на верхней поверхности плит тактильного указателя отсутствует, с наружной стороны колеи настил не находится на одном уровне с верхом головок рельсов.

С целью устранения указанных нарушений, в адрес начальника Прохладненской дистанции пути внесено представление с требованиями оборудовать пешеходный переход через железнодорожные пути для школьников, которое находится на рассмотрении.

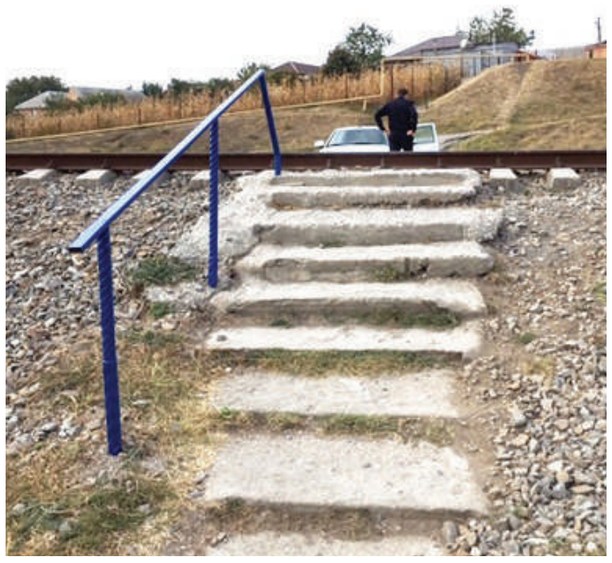

целью предупреждения случаев травмирования граждан при их нахождении в зонах повышенной опасности, владельцами инфраструктур не установлены соответствующие световые и звуковые сигналы, знаки, указатели, необходимые информации (посредством технических средств и (или) иных носителей информации).

Установленные направляющие ограждения, препятствующие переходу людей через пути в неустановленных для этой цели местах, а также препятствующие проезду автотранспорта, на подходах к железнодорожным путям не соответствуют

Фактическое устранение выявленных нарушений находится на контроле Назрановской транспортной прокуратуры.

В.Н. СИДОРЕНКО,
назрановский транспортный прокурор,
старший советник юстиции

Река Кен: повторная проверка

Государственные инспекторы Минприроды Ингушетии повторно проверили санитарного состояние реки Кен в сельском поселении Сурхахи, сообщает пресс-служба Минприроды Ингушетии.

В ходе повторной проверки установлено, что местные власти частично ликвидировали навалы строительных и бытовых отходов в русле реки Кен.

Как сообщил государственный инспектор Косум Халухоев, администрации села были даны сроки для очистки реки от загрязнений. Однако, в связи с тем, что местные власти не устранили нарушения в полном объеме, администрация с.п. Сурхахи будет привлечена к административной ответственности.

Также государственные инспекторы провели разъяснительную беседу с местными жителями о недопущении загрязнения берегов и русла реки Кен.

Министерство природных ресурсов и экологии Ингушетии призывает владельцев домов и организаций, расположенных вблизи реки Кен, не допускать загрязнение данного водного объекта. Ко всем нарушителям будут применяться жесткие меры административного воздействия.

СЕРДАЛО
№154-155 (12090-091), четверг, 18 октября 2018 года

Использование криминалистической техники в ходе расследования уголовных дел

Одним из приоритетных направлений деятельности следственного управления Следственного комитета Российской Федерации по Республике Ингушетия является повышение качества и эффективности в раскрытии и расследовании уголовных дел тяжкой и особо тяжкой категории, в том числе о преступлениях, связанных с изнасилованиями, убийствами и посягательствами на жизнь сотрудников правоохранительных органов и военнослужащих.

Об этом отмечалось и в решении коллегии Следственного комитета Российской Федерации «Об итогах работы следственных органов СК РФ за 2017 год и задачах на 2018 год».

Касательно деятельности отдела криминалистики следственного управления, то в целях повышения эффективности работы, выполнения возложенных на него задач, его работа организована в соответствии с зональным и предметным принципами.

Экспертом отдела криминалистики проводятся психофизиологические исследования с использованием полиграфа по уголовным делам и материалам процессуальных проверок, находящихся в производстве следователей органов следственного управления.

За истекший год следователями-криминалистами отдела криминалистики и территориальных подразделений следственного управления проделана существенная работа, направленная на качественное расследование преступлений. Так, ими осуществлено свыше 70 выездов на места происшествий по сообщениям о совершении преступлений различной степени тяжести.

Преобладающее большинство выездов осуществлялось по сообщениям о совершении тяжких и особо тяжких преступлений, а также об обнаружении трупов без признаков насильственной смерти.

По каждому из этих сообщений следователями-криминалистами принималось активное участие в обнаружении, фиксации и изъятии следов преступления с применением имеющейся криминалистической и иной специальной техники. Принимались меры к своевременному осмотру изъятых объектов и назначению по ним соответствующих судебных экспертиз.

При проведении первоначальных следственных действий и в ходе расследования уголовных дел следователями и следователями-криминалистами широко используется имеющаяся в следственном управлении криминалистическая (специальная) техника, в частности: цианакрилатовая камера; комплект металлоискателей (селективный, досмотровый и водный), магнитные грабли и трал; криминалистический набор, позволяющий обнаруживать и изымать следы рук на липких поверхностях; унифицированные следственные чемоданы, фото- и видеоаппаратура, эндоскоп, лазерные дальномеры, GPS-навигаторы, комплекс по анализу взрывчатых веществ «SIBEL»; аналитический комплекс «UFED»; комплект 3D-оборудования и иное криминалистическое оборудование.

За счет централизованных поставок и бюджетных ассигнований из Следственного комитета Российской Федерации следственным управлением пополняется и обновляется имеющаяся база криминалистической и иной специальной техники. Так, приобретен и введен в эксплуатацию нелинейный локатор, служащий для обнаружения объектов содержащих полупроводники (микросхемы), в том числе мобильные телефоны и сим-карты, а также квадрокоптер для осуществления аэро-, фото- и видеосъемки мест происшествий и прилегающих территорий, в том числе в целях обеспечения безопасности участников следственного действия.

В соответствии с требованиями указания Председателя Следственного комитета Российской Федерации «О совершенствовании практики применения криминалистической и специальной техники при расследовании преступлений» отделом криминалистики следственного управления ежеквартально проводится анализ эффективности применения и использования криминалистической техники.

Так, по расследованным уголовным делам следователями органов следственного управления, в том числе при непосредственном участии следователей-криминалистов и эксперта отдела криминалистики, в 495 случаях применялась криминалистическая (специальная) техника, в том числе: фото- и видеотехника, средства фиксации следов рук, мобильные комплексы по сбору и анализу цифровых данных, программно-аналитические комплексы обработки следственно-значимой информации, источники криминалистического света, эндоскопы, цианоакрилатовая камера, обнаружители скрытых видеокамер, металлоискатели, портативные анализаторы взрывчатых веществ, нелинейный локатор. При этом по 61 преступлению с применением криминалистической (специальной) техники получены сведения (следы и иные объекты), имеющие доказательственное значение.

Использование криминалистической техники следователями-криминалистами в ходе расследования уголовных дел нередко приносит положительные результаты.

К примеру, 6 марта 2018 года было возбуждено уголовное дело по признакам преступления, предусмотренного ч.1 ст.105 УК РФ по факту убийства 57-летнего жителя республики. В ходе расследования уголовного дела было установлено лицо, подозреваемое в совершении данного преступления.

При этом было принято решение о безотлагательном производстве осмотра в жилище подозреваемого с применением криминалистической и специальной техники.

Так, в результате применения источника экспертного света в одном из жилых помещений подозреваемого, на стенах и в щелях доски на полу были обнаружены вкрапления и замытые пятна вещества темно-бурого цвета, образцы которых были изъяты.

По результатам проведения судебно-биологической экспертизы подтвердилось, что обнаруженные в домовладении подозреваемого образцы вещества темно-бурого цвета являются кровью и произошли от потерпевшего.

Полученные результаты исследования, в числе других, легли в основу доказательств по обвинению подозреваемого в совершении инкриминируемого ему преступления. И таких примеров применения криминалистической техники в ходе расследования преступлений в следственном управлении множество.

С целью повышения эффективности применения криминалистической и специальной техники при расследовании преступлений в следственном управлении регулярно планируются и проводятся семинарские занятия, сборы, а также учебно-практические курсы по повышению квалификации следователей по освоению, навыкам владения и правилам применения криминалистической и специальной техники.

В заключение следует отметить, что работа по применению криминалистической и специальной техники находится на постоянном контроле руководителя следственного управления, которым уделяется особое внимание криминалистическому оснащению как отдела криминалистики, так и следственных подразделений.

Уважаемые коллеги! 19 октября в нашей стране отмечается профессиональный праздник – День криминалистики.

От себя лично и от имени сотрудников отдела криминалистики следственного управления СК России по Республике Ингушетия сердечно поздравляю вас с праздником. Желаю вам и вашим семьям доброго здоровья, безграничного счастья и благополучия.

Пусть у вас все будет получаться и пусть у вас всегда все будет хорошо.

У. Погоров,
и.о. руководителя отдела криминалистики следственного управления СК России по Республике Ингушетия, подполковник юстиции

Труд для мужчин и красота для женщин

Просматривая ТВ-передачи, с интересом разгадывая сюжет киноромана или сериала, углубляясь в литературную повесть о любви, мы представляем первым делом их главных героев – мужчину и женщину. По большому счету именно эти две точки опоры, два примечательных образа стоят для нас на среднем плане во времена важных событий и размеренного мещанского быта. Да, безусловно, нам важно, кто перед нами - генерал, космонавт, артист, спортсмен, художник, ученый или садовод. Но в любое время первым делом важнее всего - мужчина это или женщина. Без последних нет первых.

В Ингушетии, как и во многих регионах страны и мира, роль женщины в обществе только на поверхностный взгляд находится на втором плане. Сегодня мы наблюдаем активные изменения в списке рабочих и управленческих кадров – представительницы прекрасной половины человечества с успехом осваивают новые специальности, профессии. Кажется, совсем недавно женщина за рулем вызывала множество возгласов, а сегодня с тревогой думаешь, что они вообще вытеснят мужчин с дорог Северного Кавказа…

О картине этих гендерных изменений нам напоминает ряд исследований на эту тему. Согласно им, самыми "женскими" регионами России оказались Санкт-Петербург и Ивановская область. Кстати, на Северном Кавказе мужчин в процентном соотношении проживает чуть больше, чем в среднем по стране.

В Чечне и Дагестане 48% жителей являются мужчинами. Это на процент выше, чем в Москве. Об этом свидетельствует рейтинг самых «мужских» регионов России, составленный аналитической компанией Marketing Logic.

Уточняется, что в Чечне 48,3% или 532 тысячи жителей являются мужчинами. В Дагестане при тех же 48,3% проживает 1,24 млн мужчин. В Северной Осетии 47% или 336 тысяч жителей – мужчины, в Кабардино-Балкарии – 46,9% или 422 тысячи. В Карачаево-Черкесии и на Ставрополье 46,8% жителей являются мужчинами. В абсолютном выражении это 205 тысяч и 1,28 млн соответственно. В Ингушетии всего на одну десятую процента меньше или 218 тысяч человек.

Одним словом, картина по Северному Кавказу сводится к общему показателю: женщин немного больше мужчин.

Самыми «мужскими» в процентном соотношении являются Чукотка (53%), Камчатка и Ямало-Ненецкий автономный округ (50%). Во всех остальных регионах России количество женщин превалирует над мужчинами. Совсем «женскими» регионами оказались Санкт-Петербург и Ивановская область, где только 44% жителей представляют сильный пол. Чемпионами, если так можно сказать, в плане преобладания мужского населения стали Москва, Подмосковье и Краснодарский край.

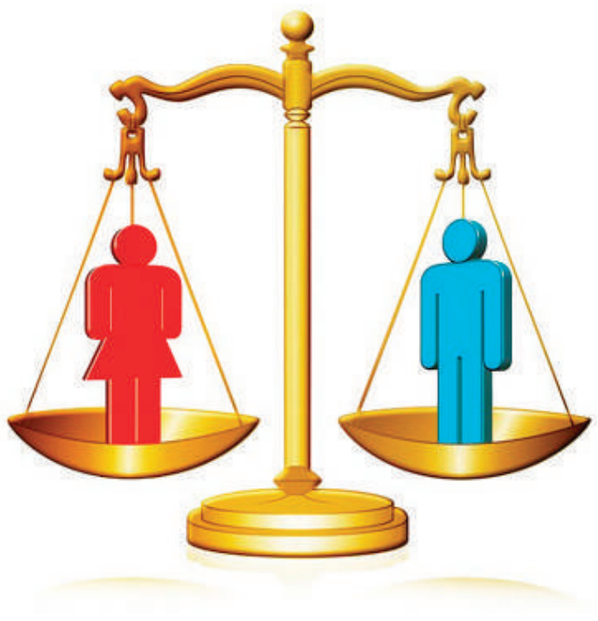

Вероятно, разница эта имеет тенденцию к изменениям: у каждого поколения свои вызовы и испытания, в какие-то периоды больше женщин, в другие больше мужчин. Главное, чтобы за этой статистикой государственные мужи, ученые, социологи, общественные институты видели прежде всего интересы живого человека, его устремления и надежды. Если у большинства граждан будет хорошая работа и заработок, реальная социальная лестница, качественный отдых и время для творчества и спорта, цифры мужской и женской группы населения будут интересовать только статистов.

Естественно, все процессы, позволяющие обществу в полной мере использовать потенциал личности, начинаются в семье.

При отсутствии многих ментальных запретов и предрассудков, все мужчины и женщины реально обладают возможностями и правами найти применение своим силам, знаниям, планам. В многонациональной Российской Федерации живы стереотипы по поводу статуса женщины в тех или иных социальных или национальных группах. Между тем жизнь становится другой, более информативной, новые технологии и урбанизация изменяют человека и целые регионы. Возьмем, к примеру, вопрос равноправия в главной ячейке общества, как понимают его большинство россиян. Результаты опроса Всероссийского центра изучения общественного мнения (ВЦИОМ) свидетельствуют: большинство граждан России (82%) стремятся к достижению равноправия в семейных отношениях. Сообщается, что «и в теории, и на практике россияне выступают за равноправие в семье: 82% от числа всех опрошенных считают, что так должно быть.

За девять лет вдвое выросло число людей, принимающих все важные решения совместно с людьми, с которыми они вместе проживают. В 2009 году этот показатель составлял 34%, а в 2018-м — 72%. При этом 16% опрошенных считают, что лидером в семье должен быть мужчина, и 1% ставит во главу семьи женщину.

Почти две трети опрошенных совместно обеспечивают семью (61%) и управляют бюджетом (59%). В среднем мужчины считают, что женщина должна вносить в бюджет семьи около трети средств (32%), а сами женщины ориентируются на цифру в 43%.

Представители семейных пар также совместно организуют досуг (индекс гендерного равенства составляет 86 п.), покупают продукты (84 п.), подарки для друзей (85 п.) и занимаются с детьми (72 п.) Однако 72% опрошенных заявили, что в их семье стиркой занимается исключительно женщина. Кроме того, в большинстве семей женщины по-прежнему занимаются готовкой, глажкой, уборкой. При этом за последние годы растет число пар, которые совместно занимаются этими домашними обязанностями.

Разумеется, в Назрани или Москве, в Магасе или Воронеже эти показатели заметно разнятся. Образ «мужчины-добытчика» и «матери- хозяйки» у нас, во всем СКФО, все еще силен, и это очень даже хорошо. Какие бы автоматизации, научные революции, социальные и экономические катаклизмы ни случались, просто хочется, чтобы мужчины брали на себя большую часть нагрузки, а у женщин было время оставаться счастливыми и красивыми. Эта проверенная временем гармония общественного уклада сегодня подвергается известным испытаниям. Но так, наверное, было всегда.

В. САИТОВ

В следственном управлении состоялся региональный этап конкурса художественной самодеятельности среди сотрудников и членов их семей

Конкурсная комиссия следственного управления Следственного комитета Российской Федерации по Республике Ингушетия в соответствии с поручением Председателя Следственного комитета Российской Федерации и распоряжением руководителя следственного управления от 05.07.2018 №26/218р «О проведении в следственном управлении Следственного комитета Российской Федерации по Республике Ингушетия конкурса художественной самодеятельности среди сотрудников и членов их семей и утверждения состава конкурсной комиссии» провела конкурс художественной самодеятельности среди членов семей сотрудников следственного управления.

Сотрудники следственного управления участие в конкурсе не принимали.

Конкурс художественной самодеятельности проводится в целях патриотического, морально-нравственного и культурного воспитания сотрудников.

Конкурс проведен по двум возрастным категориям: до 10 лет; от 10 до 16 лет, по номинации художественное слово (исполнение произведений профессиональных авторов) в жанре проза.

Победителем конкурса в первой возрастной группе стала Бузуртанова Хава Якубовна – дочь старшего инспектора отдела процессуального контроля следственного управления (декламировала стихотворение А.Д. Дементьева «Я ненавижу в людях ложь»).

Победителями конкурса по второй возрастной группе конкурсная комиссия признала Бузуртанову Ахаду Якубовну – дочь старшего инспектора отдела процессуального контроля следственного управления (читала стихотворение Н.А. Некрасова «Горы») и Гайтукиеву Саиду Султановну – дочь инспектора отдела материально-технического обеспечения следственного управления (читала стихотворение «Родине» С.Д. Дрожжина).

Конкурсанты, признанные победителями в своей номинации, получили возможность участия в полуфинале конкурса художественной самодеятельности среди сотрудников Следственного комитета и членов их семей по Северо-Кавказскому федеральному округу.

Полуфинал конкурса будет проходить в городе Ставрополе 21 ноября на сцене Дворца детского творчества. Посетить концерт, вход на который будет свободным, смогут все желающие.

З.И. Героев,
старший помощник руководителя следственного управления СК России по Республике Ингушетия, полковник юстиции

Досужие мысли дилетанта

Говорят, в стране и мире в целом - экономический кризис. Признаюсь, я далеко не специалист в экономической сфере. Равно как и большинство простого люда, я могу лишь на своей, как говорится, шкуре ощущать, что «сегодня» труднее живется, чем «вчера». По элементарным приметам: галопирующим ценам, оцепеневшей зарплате, недовольному бурчанию людей, расплодившимся попрошайкам, в чьи ряды уже вливаются и местные побирающиеся и т.п. Однако, для размышлений (возможно, и дилетантских) над природой этого самого кризиса мне нет нужды в глубоких познаниях фундаментальных наук. Мне, как и многим думающим людям, представляется, что это кризис … человеческого разума, замутненного ненасытным потребительством. А он в кризисе, как известно, рождает чудовищ. Известно также, что природа не любит пустоты. Все в нашем мире взаимосвязано.

Например, там, где исчезает чистый воздух, появляется воздух отравленный. И вот уже повсюду в мире горят леса, и 90% людей дышат загрязненным воздухом. Не может быть, чтобы леса везде сами воспламенялись. Ведь жили же наши предки раньше, не подозревая, что где - то в таежных, непроходимых глубинках, возможно, случился пожар, а потушить его некому.Тем временем древесина становится дороже, разгоняя цены на продукцию, в основе которой она и заложена. Кризис, значит. Вода... Говорят, скоро в мире вспыхнут водные войны. Без воды нет жизни. Пустыни завоевывают все новые пространства из - за вырубок леса, строительства огромных гидросооружений, использования водных ресурсов для промышленности и т.д. Но это в масштабе. А мы сами? Кто - то задумывался над тем, сколько из крана льется воды – просто так, без надобности? А можно присмотреться. Хотя бы раз. И ужаснуться. Например, ты можешь помыться за десять минут, но стоишь и млеешь под душем полчаса. И вот, уже добывать воду приходится все труднее, из большей глубины, реки высыхают на глазах, народы, живущие в знойных широтах, устремляются в регионы, где в воде еще нет недостатка. Еще они бегут от войн. Войны – это самый страшный период кризиса человеческого разума. Человечество достигло того порога, когда перешло на самоуничтожение. Пока - незаметное. Может, и кажется сильным мира сего, что они отстаивают свои пресловутые национальные интересы. Сколько сил и средств вкладывается в вооружение армии! Войны заканчиваются миром. По крайней мере, до сих пор так было. А потом? Потом – борьба с разрухой. Сколько завалов разгребать, сколько финансовых средств уйдет на восстановление, сколько миллионов, миллиардов тонн мусора добавляется к тому, что мы ежедневно производим? Я не говорю уже о том, сколько материальных ценностей уничтожено.

Если «водные» войны нам только грозят, нефтяные полыхают вовсю. Люди ворчат, дескать, топливо постоянно дорожает, что это снижает уровень их благополучия. А если попробовать ездить на удобном общественном транспорте (есть такой, в котором комфорт не хуже, чем в частном)? Если просто не ездить зря? Один сохранит несколько литров, другой, третий... Так, глядишь, и миллионы тонн бензина сэкономим. Ан, нет! Какое же это «благополучие», если люди начнут ездить на общественном транспорте. Да и мировым спекулянтам это не выгодно. Чем будут заниматься на биржах, куда денутся миллионы трутней, задействованных в «дутых», искусственных экономических механизмах? Мда... О чем это я? Куда-то меня не в ту степь занесло. Досужие мысли дилетанта. Вот к чему приводит экономический кризис. Все - таки он в головах людей.

К. ШОЛХИНСКИЙ

Электрообслуживание

Приближается зима, требуется увеличение расхода энергоносителей, включая электричество. В современных домах и квартирах нормальные условия поддерживают вода, газ и электричество.

В настоящее время в Назрани условия таковы, что чаще всего люди страдают из-за отключения электричества, причем это случается без предупреждения, по сравнению с водой и газом. Соответствующие службы заранее предупреждают об отключении газа, но это не распространяется на электричество.

В подаче газа в дома и мелкие предприятия в Назрани в последнее время наведен более отвечающий техническим требованиям порядок. Так, почти повсеместно ликвидированы резиновые трубы для подачи газа и другие грубые нарушения.

Подтянулись в этом плане и работники водоснабжения, где так же исчезли резиновые и иные нерентабельные трубы для предотвращения разлива воды.

В электричестве подобных вещей еще больше. Так, провода, идущие от основной (уличной) линии, разных цветов, размеров, из разных материалов. Не везде установлены столбы, в некоторых местах провода прикреплены к стволу дерева или к планке, прикрепленной к крыше или стенке строения. В некоторых местах они висят низко, а при ветре качаются, создавая опасность для автомобилей, и пешеходов.

Есть еще один недостаток в работе «Ингушэнерго». При отключении электричества в доме или на малом предприятии в выходные дни или темное время суток невозможно быстро устранить неполадку, так как ремонтники приезжают только на второй день. Пострадавшему иногда приходится на своем транспорте привозить электрика.

При пожаре или аварии в газовом деле соответствующие службы оперативно откликаются на происшествия, чего не практикуют электрики, особенно это недопустимо в зимний период, когда снег и лед буквально «седлают» провода.

В последнее время руководство «Ингушэнерго» с МЧС проводит приемы ликвидации условной аварии, что повышает опыт электриков и качество электроснабжения. Желательно этот метод сделать правильным и постоянным во все периоды года.

В Назрани, как отмечают граждане, в последнее время улучшилось электроснабжение, недостатков стало меньше, редки длительные отключения. Этот процесс пойдет и дальше в положительную сторону, считают они.

Действительно, в последнее время в мэрии среди обсуждающихся на совещаниях вопросов всегда присутствует и вопрос электроснабжения населения.

Я. ХАДЗИЕВ

ИРАЗ ДОЛАШ ЯЬХА КХАЛСАГ

Шовзткъа шу гаргга ха я из кхалсаг сона яйза. Цу юкъа дукха хIама хувцаденнад, эргадаьннад. Оалаш ма хиллара, цу хана денз дукха хий Iодахад. Со, хIаьтта итт класс яьккха, Шолжа-ГIалий тIарча Нохч-ГIалгIай паччахьалкхен университете деша этта студент вар. Цу хана хезар сона эггара хьалха Оздоев ГIайре Фирюзай цIи. Юххьанца цхьа тамашийна хетар из цIи цох тиллар, хIана аьлча таханалцца из цIи йолаш вай къамах йола кхалсаг кхийттаяц сох алхха из йоацар. ХIаьта а из цIи хоза хетар ший екарца, из лелаю саг бIаргаяйча, из цунга геттара товш санна хетар сона. Вахар дезаш, даим елаенна хулар хьехархо йодаш-йоагIаш, нахаца къамаьл де эттача. Хьалхарча шера из тхона хьехаш яцар, шоллагIча а дIахо дIайолхача а курсашка мара ешанзар цо тхона наьна меттах йола лекцеш. Из ха хьатIакхаччалца а, хIара дийнахьа яхар мо, гIалий тIа гора тхона Iилманхо. Тахан цу тайпара дарж долаш гIалгIай кхалсаг хилча, гIаш лела яшаргьяцар аьнна хет сона. Цун ший бахьан а да. Кхувш йоагIа йиIиг а тIехьа гIаш лела ловш хилац вай, цунна ше машенаца лелаяр деза. Университета гIоръяьнна хьехархо йоллаше, цу тайпара уйла яцар Оздоевай дагахьа, из даим гIаш лелар. Го йиш яр трамвай чу, автобуса чу. Вешта аьлча, шийгарча гIулакхо сонтаяьккха саг яцар из. Сона хеташ, из яр цун эггара дикагIйола оамал. Цхьаькха а да укхаза хьоахаде хьакъ долаш. Из яр гIорваьнна скульптор а суртанча а хиннача Мамилов Руслана фусам-нана. Из а алла-билла аьнна гуш дацар цун оамалца, курал е йиш йолаш моттиг яле а. Наха юкъе геттара белгалъяла ца гIерташ, даим царца цхьан лагIа тIа латта ловш саг яр из. Иштта дукхагIа хетар цунна вахарцара сакъердам. Наха юкъе хилар, царца дика-во декъар доккха ираз ма дий. Из ираз долаш яр ГIайре Фирюза. Цун вахарах язде Iохайча, бIарча роман язъе йиш яр. ТIаккха а дукха хIама дусаргдар аьнна хет сона, хьа ца оалаш е дIа ца яздеш. Дукха хIама го а ла а дийзад цун. Царех цхьадараш-м, моастагIчоа а хулийтаргдоацаш, геттара хала хIамаш хиннад. ХIаьта а саготонаша нийсача наькъа гаьнаяьккхаяц из, тувлъяьяц, деналах йохаяьяц.

Iилманцара безам цун дег чу хьахиннабар, из зIамига йолча хана денз. Цу хана из дешаш яр Буро тIарча №4 йолча юкъерча школе. Берашта юкъе а къаьстта безам тIабодаш яр, даим а хIама довза гIерташ йола йиIиг. Бакъда вайна ловр массаза кхоачашхилац. Дукха ха ялале, цу хана Фирюза 10-11 шу даьнна хила мегаш яр, вай мехка качбаьхкар лира моастагIий, Сийлахь-боккха Даьймехка тIом хьайра. Де хIама дацар. Шоай школа йита а йита, кхыча школен цIагIа дIадаха дийзар берий. Шоаш хьалха хинначара дукха гаьна даха-м дезанзар цар. Дайде, мишта кхаьчар ца ховш, лоаццача юкъа дIакхоачар уж цига. ХIаьта а шоай школа йицъяцар бераша, каст-каста долхар цига фуд хьажа, тIемашка човнаш яь доарахой бар цига. ЛаьрххIа царна гIулакх де а самукъадаккха а ухар дешархой. Цкъаза Iажаш, боамби е кхыйола шоай яхьа таро йола хIама хьора царна. Нийслора байт ешаш е илли оалаш. Иштача гIулакхо дог ураувттадора вай бIухой, сихагIа берза а юха тIем тIа отта а гIо дора. Салташа гIадбахе тIаэцар бераш. БIаргашка хий кхувхкаш моттигаш а нийслора. ДукхагIа царна юкъера къамаьл хотталора, мишта деш оаш, яхача хаттаргара дIадоладале. Фирюзас массаза майрра жоп лора цу хаттара, хIана аьлча дешарах дика ка йоалаш хьайоагIар из. Цхьайолча хана бераш долхар Тирка берда йистошкара тIой гулде, сенна дезар хатта дезаш а дацар. ТIавоагIача моастагIчоа уж детта лаьрхIа дар бераш.

1944 шера вай къам мехкахдоаккхача хана Фирюза пхелагIча классе дешаш яр. Шерагара шерага из белгалйоахар сийлен грамоташца, хьаькъал долаш кхувш йоагIаш хилара белгало яр из. ЙиIига нана Цоклой Фатима ше кхо класс яьккха а яцар, цудухьа йоIа дийшача чIоагIа бакъахьа хеташ хулар нана, цо ше оалаш ма хиллара, Фирюзайх профессор хиларга сатувсар цо. Цу дешаца цо бувзабора лора болх. Лоалахой, цо из аьлча, тешаш а цатешаш а нийслора. Цун ший бахьанаш а дар, цу заман чухьа гIалгIашта юкъе кулгий пIелгашца дагарбилла дийша нах бацар, тIаккха мишта тешар зIамигача йиIигах профессор хургья яхача къамаьлах?

Массехк дош аргда вай цун даьх лаьца. Берса ГIайре Гражданскии тIема хана партизаний мугIарашка а волаш, гIорваьннача революционера Орцханов Хизара уллув а латташ, вай мохк лорабаь саг ва. ТIехьарIо дийша а дийша, цо чакхъяьккха хиннай ВКП(б) ЦК доалахьа хинна ИКП (цIеча профессура институт). Цига дийшараш бе-беча гIулакхаш тIа хьежабеш е лакхара дешар дешача моттигашка хьехархой балхаш де хьежабеш хиннаб. ГIайри халкъа боахама тайптайпарча доакъошка балхаш даь ва. Къаьстта а Фирюзай

дагахьа йисаяр дас курортий урхаллен кулгалдаь ха. Советий Iаьдала хьалхарча шерашка хьалъяь «Iарамхи» аьнна цIи йоаккхаш хинна курорт йолча ухар из, цигарча Iаламца а лоамий хозалца а сакъердалуш. Гаьна йоацаш яр М. И. Калинина дача, цунна юхе даим гуш хулар мехка бовзаш бола сакъердаме нах: артисташ, йоазонхой, политикаш, Iилманхой, кхыбараш. ЙиIига чIоагIа зувра уж, цар оамалаш, барзкъа, бувца мотт. Цига вайра гIалгIай йиIига цу хана гIорваьнна хинна киноактёр Баталов Николай. Из хиннав Баталов Владимир яхача актёра а режиссёра а воша, хIаьта Баталов Алексея даьвоша. РСФСР заслуженни артист хиннача цун концерташка хьийжа яр Оздоева, цунна чIоагIа дезаденнадар уж. Царца цунна корадора дукха сакъердаме, керда, уйланца мара сурт оттаде йиш йоацаш дола хIамаш. Ший вахар хала хиннадале а, Берса ГIайри а вар культуран а искусствон а нах безаш, лоархIаш, царца гIулакх леладар дегаза ца хеташ. Цунна дукха безар бегаш, ше а бора, уж эшаш моттиг хилча. Уж шедар гуш йолча йиIига масал хулар даь оамалех, цо нахаца леладеча гIулакхех. Даьга чIоагIа ладувгIаш а цох садоаллаш а яр из. Дас яхар а дийя, деша отт, балха говзал караерзаю цо. БIаьха никъ-м бар цу денга кхача гIерташ Фирюзас бенар, наьна мотт безаро йоалаю из хьехархочун дешар деша. Из мотт цунна безабалара керттера бахьан дар, бувцача хана из хоза хеташ хилар. ЦIагIа-ара, коа-карта бувцаш безабенна мотт кIоаргагIа Iомабе, цун Iилман бух бовза ловш яр из цу хана. Кхыча дешашца аьлча, вай къам юха мехкадаьнначул тIехьагIа, 60-ча шерашка, хилар из шедар. Цу хана, бокъонца бакъдар аьлча, дешар дукха дагадоагIаш хиннабац вай къамах бола нах. Цу гIулакха эшаш йола кийчо эсало яь хиннаб уж. Масала, Киргизе Фирюзар дезал баьхача Власовка яхача юрта кхыметтел юкъара дешар дешаш школа а хиннаяц. Пхи километр дIааха безаш хиннад этта хьал. Шийлача Iан юкъе из никъ бе атта хиннадац. ТIаювха лерттIа йIайха хIама йоацача йиIига накъайоалаш хиннай шоаш сайцача фусам-наьна валенкаши цхьацца тIехнахьа дувхаду барзкъеи. Цо ше дагалувцаш хинначох, из кхалсаг бахьан ца бовш бисар уж цу наькъа. Ма къиза ха хиннай меттахьа! Ялатах хIама доацаш, лай кIалхара гулдеча канех тийша хиннаб дуккха дезал. Иштта вахар хиннад 1946 шу хьатIакхаччалца. ДIахо-м юртара арабовла а Фрунзе кхача а таро хул цар.

Шийла январь хиннаб ара лаьттар. Из ди, лаьрххIа дийха дайтача санна, малх хьежаш а хоза а хиннад. Семафора сердал гучаяьнна дукха ха ялале, цIермашен шортта сецай, аргIанара Iанара паркх дIа а бохийташ. БIеха, тIолхаш ювхаш бола Оздоев ГIайре дезал тIера Iобаьлча, гаргарча наха байза хиннабац, сов чIоагIа сибаташта эргабаларах. ХIаьта полковник хиллал тIема гIулакх деш хинна цар гаргарча сага бIаргашкара хий лочкъаде мега хиннадац.

Оздоев ГIайре Фирюза яь хиннай 1929 шера 31 декабре Мочкъий-Юрта. Юкъера школа чакх а яьккхе, из деша отт Киргизе Паччахьалкхен университета доазол арахьарча халкъий метташ Iомадеча факультете. 1954 шера цо из чакх а йоаккх. Ингалсий мотти литературеи хьеха кийчлуш яр из. Дешар карадерзадаь яьлча, из болх бе ют ше дийшача университета ингалсий метта кафедре. Цунца болх беча наха дика тIаийцар къона болхло, эшаш дола моллагIа гIо дора вахара никъ дIаболабеш йолча къонача кхалсага. Къаьстта а дукха езар Фирюза болхлой хьаийбеча отдела кулгал деш хиннача А. Башина. Хьалхарча дийнахьа денз, дас-нанас дергдола новкъостал де кийча вар из. Духхьал Фирюза езаенна ца Iеш, цар беррига дезал лоархIаш, цунца гIулакх леладеш вар из. Цкъа Фирюза цIенхаштта цамогаш хиннаяр. Маьхий детта дезача дIатIакхаьчадар гIулакх. Мичара дахьаргдар уж? Цу хана геттара хала дар дарба хургдола молха-маха эца. Уж доацаш, йоI яла а тарлуш моттиг яр этта хиннар. Укхаза гIо де оарцагIвоал Башин. Цу лазарах йийрзе дIайода йоI. Ше, лазаро готтаяь, харцлувш йолча хана, Даькъасте ше дIайоллар дехаш хиннаяр из. Из йийрзачул тIехьагIа, кадрай отдела кулгалхочо бегаш бора: «Э, йиIиг, хьо Кавказе цIахьочул аттагIа дар, хьона тоха маьхий лаха, цудухьа дар со хьа гIулакха оарцагIваьнна хьувзар».

КIеззига кхы а ха яьлча, Фирюза аспирантуре деша яха кийчлуш яр, амма из уйла кхоачашхилац цун. Вайнах, цIабахка мукъа бенначул тIехьагIа, ма хулла сихагIа шоай дай баьхача лаьтта кхача гIерташ бар. ЦIая а ший мохк бIаргаго а безам хилар цун. Из кхетаде хала а дацар, дIаьхача кхойтта шера хьийга лоамаш юха а бIаргаго таро яр хIанз. Цул боккхагIа кхаъ хургбацар моллагIча мехкахваькхха лелача сага: къоначоа, къаьначоа, бера. Даьймехкацара безам массайолча кхыча уйлаел котбаьлар. Каста, Даьймехка вай цIадаьхкачул тIехьагIа, 1960 шера, из балха отт Нохч-ГIалгIай Iилма-тохкама институте. Цу хана денз меттаца дувзаденна тохкамаш деш хул из йIаьххача хана. Тахка хIамаш шортта дар, хIаьта а духхьашха из болх дIаболабеш йолча йоIа цIенхаштта гIо-новкъостал эшар. Цу тайпара гIо цунна дергдола нах а гучабоал. Царех цаI вар вайна массанена дика вовзаш вола Мальсагов Дошлакъа. Цар дезалца хьоашал долаш, вахар-вар долаш хиннав из. Цун гIонца лоаццача хана язде а цул тIехьагIа ше яздаьр чIоагIдаь чакхдаккха а вIаштIехьадоал йиIий, Iилманхочун даржага а кхоачаш. Дошалкъанна ший йоI мо езаш, цо лоархIаш хиннай Фирюза. Цунна хетар теркалдеш, ладувгIаш а хиннав из, ший ханарча сагага санна.

Дика а во а оамалаш зувш, уж белгалйоахаш, цар хьакъехьа дувца ховш саг хиннав Дошлакъа. Сабарца а хьаькъалца а деш хиннад из дукха хIама дайна волча хьехамчас, йоIа хала хетаргдоацача тайпара.

Ювцаш йолча заман чухьа кхыдола дика хIамаш, эргалонаш хул Оздоевай вахаре. Царех лархIа мегаргболаш ба Мальсагов Зоврбика даьча йоазошта таржамаш деш цо баь болх, язъяь массехк тохкам беш йола статья. Геттара белгала хилар къонача Iилманхочун вахаре 1962 шу. Цу шера цунна лу, диссертаци язъяр бахьан долаш, филологически Iилмай кандидат яха сийдола цIи. ДIахо дIайодаш йола ший вахара ха Оздоевас дукхагIча даькъе ювзаю хьехархочун наькъаца. Институте а университете а болх баро, А. Генкой, Ю. Дешериева, Н. Яковлева, Х. Ошаева, Д. Имнашвиле, Т. Гониашвиле даьча йоазоша дикка лакхду Iилман даькъе дола, къона йоазош долча меттаех дола цунна довзараш-ховраш. Iилманхо санна из дегIаахара юкъе доккха дакъа лаьца вар академик А. Чикобава, цунгара духхьал Iилма Iомадаь ца Iеш, нах беза, лархIа, царга ладувгIа Iомаелар Фирюза. Вешта аьлча, Iилманхочун сий лакха леладе ховш саг хиннав Чикобава. ГIалгIай кхалсага даь Iилман тохкамаш, кхычарех тийша ца дуташ, ше дешаш а довзаш а ха йоаккхаш хиннай цо. Цул тIехьагIа шийна хетар оалаш, нийса хьехам луш, къамаьл деш а хиннад. Цох йоккха говзал йола Iилманхо хургхиларах тешаш хиннав из. ТIехьарIо цунна хийттача тайпара хила а хилар из.

Керда вахар дилла дийзар хIанзалца йовзаш ца хиннача Шолжа-ГIалий тIа. Дуккха хIама, де лерхIаш хиннараш хувцаделар цун вахаре. Кхыча тайпара белгалбе а дIабахьа а бийзар ший вахара никъ. Цу хана геттара ира латтар гIалгIай мотт дегIабоалабара а Iилман кIийлен тIа баккхара а дош. Из наха кIоаргга Iомабергбола хьалаш дар хьакхолла дезаш, эггара хьалха цун фонетика, морфологи, синтаксис яха доакъош боагIача боарам тIа хургдар хьадеш. ДIаболабелар дукха низ, хьинар, наб йоаца бийсаш езаш бола болх. Ах бIаь совгIа статья, монографеш, мотт хьехарца дувзаденна книжкаш язде дийзар Оздоевай. ХIаьта цу балха дIаделар цо ший вахарцара эггара хозагIдола шераш. Духхьал Iилманна тохкамаш даь ца Iеш, цо уж довзийтар ше хьехаш болча студенташта – кастта хургболча хьехархошта. Из малагIа мотт хьехаш яр аьнна хет шоана университете? Ингалсий метта факультет яьккхаяле а, хIанз цо хьехаш хиннар алхха наьна мотт бар. ХIана, мишта нийсденна хIама дар из? ГIайре Фирюза кулгал деш яр ингалсий метта кафедранна. Из хьалхле лелаеш а дика гойтамаш долаш а хьайоагIар. ХIаьта вайнаьха меттайи литературайи кафедра тIехьаюсарашта юкъе яр. Цун болх тоалургбола керда наькъаш лаха дезаш дар этта гIулакх. Эггара хьалха цунна керте латта саг хувца лаьрхIар. Мала хьожавергва цу балха тIа яха хаттар дукха сагото йайташ дацар. Болх тоабе дагахьа цу гIулакха тIа хьожаю Оздоева. Иштта хул цох вайнаьха филологе кафедран кулгалхо. Эггара хьалха хIаране хьинар шолхадаккха дезаш эттадар хьал, алхха из мара никъ бацар балха дикал лаккъе. Атта-м дацар из де, хIаьта а дулургдолаш хIама дар. Дукха ганзар цо йита дика лараш гучаяла а. Кафедре нохчий а гIалгIай а дешар хьакхеллача денз ца хинна тамашийна эргалонаш хилар. Лоаццача хана хьахилар Iилманхой И. Дахкильгов, З. Хамидова, Ц. Тимаев, Я. Эсхаджиев, дуккхачар таро хилар аспирантурашка деша баха. Царна юкъе бар университета доценташ Е. Куштова, Т. Вагапова, Р. Саламова.

Беррига из болх тIаберзабаь бар лакхара говзал йола, шоай болх кIоаргга бовзаш бола хьехархой а Iилманхой а кхебара. Цунга вуга хьалхара гIа баькхабар 1957 шера. Цу хана денз цу тайпара беча балха юкъе хьинаре дакъа лоацаш хиннаяр Оздоева. Цо хьалкхебаьб мехка тайп-тайпарча миIингашка болх беш бола бIаьш бола хьехархой. Цо хьийха кагий нах а мехкарий а болх беш хиннаб хIанз а ба телевидене, радио, журналашка, газеташка. Цхьабараш шоаш дийшача университете болх бе бисаб. Вешта аьлча, царех хIаране вахаре дика лар йита саг яр ГIайре Фирюза. Цун лекцешка санна сиха ха дIайодаш яйнаяцар сона, кхыча хьехархоша хьехача Iилмашта хетаяьча лекцешка. Iилма а, вахар а, цIенхаштадар а, сакъердамедар а – деррига вIашагIъийна хулар цунца доаккхача цхьан-шин сахьата. Кагирхошца бувца ший тайпара мотт корабоагIар цунна. Из а цун Iилма а дезадолийташ хулар цо царца бувца мотт. Массане а вIаштIехьадалац иштта студентий дегашка бода никъ лаха. Цох кхерацар студенташ, бакъда цун сий дора. Уж шийх кхерар дезацар цунна, царна дешар сакъердаме хургдар, цох а шийх а дIаударгбоацар дезар. Цудухьа цун лекцеца хилацар совъяьнна ха, ца ховш нийсденна къамаьл, яьсса моттиг. Студенташта пайда баргболча тайпара дар цо дувца мел кийчдаь хIама, дешарца дувзаденна дале а вахарца дувзаденна дале а. Уж шедар тIадерзадаь дар хургбола хьехархой массе оагIорахьара дегIабаьхка хилийтара, вай юрташкарча а гIалашкарча а школашта накъабоалаш, шоай болх бе безача боарам тIа хьабеш бола нах хургболча тайпара уж кийчбара. Цун хиннача студенташта юкъе ба дукха дика хьехархой, масала, университете хьехаш йола Мартазанова Хьанифа, Ачалкхерча школе директорал леладаь Чапанов Абукар, со а ва цун студент хинна а цунгара гIалгIай мотт Iомабаь а. Укхаза белгалдаккха лов паччахьалкхен экзамен дIалуш цо сайна пхиъ оттаяь хилар. Кхыча моттигашка къахьегаш а хиннаб цо хьийха нах, масала, Нальгиев Руслан, Долгиев НаIиб, Марзиев Iийса милице болх беш хиннаб, Аушева Марем хьехархой говзал лакхъеча институте къахьегаш я, Барахоев Мухьмад «Сердало» газета керттера редактор а ГТРК «Ингештия» оалача телекомпане председатель а хиннав, Мержоев Ваха Магаса мэр хиннав. Берригаш бийца а варгвац. ХIаьта цо тIехьагIа кхебаьча Iилманхоех я университета хьехархо йолаш дуккхача шерашка къахьийга А. Гандалоева, ГIалгIай Республикан Ч. Ахриева цIерагIча Iилма-тохкама института директор Н. Барахоева, кхыбараш. Iилман новкъа хургболаш кийчбора цо мугIарера хьехархой а. Цо хьийга къа дайна а дайнадац, царех дуккхачарна гIорбаьннача хьехархой цIераш тийннай, грамоташца, кхыдолча совгIаташца белгал а баьхаб.

Мотт – из къаман керттерча белгалонех цаI я. Из боацаш къаман вахар хоза а дизза а хургда аьлча тешалуц, хIана аьлча цунца дувзаденна да истори а, этнографи а, эздел а, гIулакх а. Вешта аьлча, мотт Iомабарга гIолла мара довза йиш яц бокъонца дола гIалгIай вахар, цудухьа из Iомабара ма хулла дукхагIа терко е еза аьнна хет сона вай кхувш йоагIача тIехьено. Нагахьа санна цунна мотт во ховш хуле, тIехьа тIайоагIарашта кхы а вогI ховргда. Из кхера везаш хIама да аьнна хет сона, лорае езаш моттиг я. Профессор хиннача Оздоевайна хеташ дар, вай 1944 шера Сибре дигача хана, нах шоайла вIашкаувзаш хиннар, царна ший тайпара йIовхал луш хиннар наьна мотт ба, аьнна. Бокъонца бакъдар аьлча из мара кхы хIама диса хиннадац, вай къаман юкъара да, ала йиш йолаш. Кхы мел дар тIабенача низо дохадаьдар, доадаьдар. Бакъда мотт бицбе могаш хиннаяцар лайна хало а, моцал а, шелал а. Вай къам массаза хиннад ший мотт безаш, лоархIаш, цун сий деш. Из дика белгалдаькхад дуккхача кицашка, йоазонхоша а поэташа а аьннача дешашка. Къаьстта а хьамсара да сона Беков ДордагIа Тембота аьнна дешаш: «Со визза гIалгIа ва ала йиш яц, ший наьна меттала йоазув цаховчо». Иштта мотт ховш кхебе гIертар ГIайре Фирюза ше хьехаш бола нах. Из тийша яр, мотт Iомабарга гIолла мара вахара еррига оагIонаш а цун къайленаш а йовза таро цахиларах.

Цхьаькха цхьа хоза оамал яр цун. Къахетаме саг яр из. Цунна тешал деш да аз лохе доаладу масал. КхоалагIча курсе вар мотт сона се цу хана. Лекци еша чуенача Оздоевас аьлар, тхо шовзткъа итт саг вар студенташ:

- Новкъостий, Хамхоев Ахьмад вовзий шоана?

Массане а аьлар, из шоаш школе Iомаваьв, из поэт а иллиалархо а ва, аьнна.

- Вовз, - аьлар аз а.

- Цунна новкъостал де малагIа гIоргвар шух? – хаьттар хьехархочо.

Саг йистхиланзар.

- Фу де деза цига? – хаьттар аз.

Согахьа хьайийрзар хьехамча:

- Цо хьааьннар дIаязде мара, хIама де дезац. Из ше бIаргса доацаш ва, - аьлар цо.

- Со гIоргва, - раьза хилар со. Цо хьаеннача телефона номерга гIолла сай ваха веза моттиг малагIа я а хайна, цул тIехьагIа кхаь шера Ахьмада гIо-новкъостал деш хилар со. Оздоева бахьан долаш, сол хьалхагIа а тIехьагIа поэта новкъостал деш дукха студенташ хиннаб. Вешта аьлча, кIалвисачоа гIо дар, цун гIулакхага хьажар моллагIа саг волча сага дегIах ялла езаш йола оамал я. Из оамал шийца йолаш яр ГIайре Фирюза а. Тахан вайца яц из, массехк шу да из дIаяьнна. Филологически Iилмай доктор кхелхай 2010 шера 27 апреле. ХIара дийнахьа балха воагIаш, дIахьожар со Магасе из яьхача цIен тIа хьалтехача мрамора тIа даьча йоазонга. Цхьа ший тайпара хоза дагалоацамаш сомадоахар цо са дег чу.

С. АРЧАКОВ

Медицина говзал

МоллагIа керда юкъе дена хIама, юхьанца боча а, цунга хьежжа лорадеш, нах дукха хьакхашта ца бовлаш а хул. Цу тайпара хIама да Медицина оагIорахьа гучаювлаш йола хиланза яргйоаца говзалаш а. Мидицина Iилман даькъе а, цунца болх беш болча нахах а хьалха дIаихача шерашка а, карарча хана а дийцад оаха, дале а кхы дIахо цу даькъе гIулакх дувца, кердадаккха а нах цу хIаманна дух тIа баха а лов сона. Из да Анестезия яхача медицина даькъах дола дош, вешта аьлча, дIатхьовсаварца саг кхетамчура ваккхар да из. Тахан латтача заман из доацаш саг эттIавеча лорашта болх хьабе хала да. Сага дегIацара моллагIа маьже йоаттIаеш хилча, анестезия ма енге а, цу сахьате дIа а тхьайсе, цхьаккха лазар хо ца луш, гIулакх чакхдаллалца таккхалча улаш хул унахо. Ший тайпара говзал я из Дала лорашта енна.

Медицине долаш да Анестезия яха хIама. Ше Дала кхеллачахой цкъа церг тоае ваха е урса кIал Iовижача сага дика хов из фуд. Из, хьалха санна а доацаш, тIехьарча хана массаза лелаеш я медицине: саг эттIавеча а, дIахо кхыдолча хирурги балхашкахьа а. ХIанз церги пхьар волча вахача наркоз йоацаш болх биц. Анестезия яха хIама ше доакъошкахьа екъалуш я: ший дерригача дегIаца саг дIатхьовсавеши, е дохьхьал йоаттIа а яь дарба де дезаш йола моттиг мара тхьовса ца еши. Из а вож а – шаккха е езаш ма хилда вай. Бакъда, из е езача дIатIаваьнна саг, лорашта дохьале ца а еш, цар яхача тайпара ший гIулакх чакхдоаккхаш хилар гIойле я.

Шераш дIаахарца, медицинаца наьха вахар лорадара тIехьа дола наькъаш корадаь, дукха ха дIаяхай. Хьалха юххьанца гучаяьннача тайпара а йоацаш, зама хувцаеларца, ха дIа мел йода, медицина геттара алсамйоалаш, яржаш, чIоагIлуш йоагIа дерригача дунен тIа. Хьалха вIалла а дага ца хиннача тайпара говзалаш а йолаш, дукха хIамаш ду лораша хIанз тIехьарча хана. Хийла, цундар чакхдаьннад аьнна вайна хеташ вола саг цу сахьате дарба дий меттавоалаву цар, Даьла къахетамца.

Эггара хьалха анестезия гучаяьннай 1846-ча шера. Наркоз еларца операци яьр дунен тIа цIихеза цергий лор хинна Томас Мортон ва. Цо из яьй октябрь бетта 16-ча дийнахьа. Цудухьа цу хана денз из ди, белгалдаь, дездеш да, «Анестезиолога ди», аьнна цIи а йоаккхаш. Ше хьалхара сага енна наркозацара гIулакх иштта гаьнадаргда аьнна, Томас Мортона хийттадеце а, цу шерашкахьа из цо керда юкъедоаладаь хинна хIама бахьан долаш, эзарней вахар кIалхардаьккхад лораша.

ХIара дийнахьа хIана дац ала, анестезиологаша дакъа лоац саг эттIавеш лораша болх мел беча моттигашка. Цар яьча наркозага хьежжа хул кIалха уллача унахочун хьал. Шоай болх лерттIа ха а ховш, цох кхеташ болча анестезиологаш дунен нийсса ба, цар мах лакха а ба. ХIана аьлча, аз ма аллара, уж дакъа боацаш хирурги цхьаккха а болх дIабодац тахан. Иштта эттад из дерригача дунен тIа.

Хьалха, юххьанца вай республика хьахиннача хана санна а доацаш, вай мехка а медицина даькъе йола говзал дикка алсамъяьннай. ДукхагIча оагIорахьа эшашбола лораш а болаш ба, къаьстта анестезиологаш ба вай дика кхеташи, балха говзал лакха йолаши. МоллагIча тайпара бале а, лорий болх хала ба. Кхы мел дар дIадаьлча, унахошта юхебагIа беза цар.

ХIаьта унахой башха ба, оамал атта йолаш а хала йолаш а. Из кхетадеш, цунга хьежжа кийча хила беза лораш а. ДукхагIа анестезия еш лораш дIахьош бола болх нийслу реанимаце е лаьрххIа цу гIулакха къоастаяьча операционне. ХIаьта хийлавар реанимаце чугIерташ хул, лораша эттIавеш латтача шоай унахочоа дIатIакхача гIерташ. МоллагIа дагдехача хана саг чувуташ моттиг яц из. ДIачуводе а, ший унахочоа а лорашта а новкъарло яр мара, цига саго де хIама дац.

Укх шера анестезиологен 172 шу дизад. Из йоккха ха я, бакъда, денгара ди массаза дала, цу даькъе кхы а говзал хьасовйоалаш латт. Укх шера а хьалха санна октябрь бетта 16 дийнахьа дездеш хиннад анестизеолога ди. Цу денца вай мехкара анестизеологаш даькъала бувцаш царна баркал оалаш хилар мехка бахархой.

МАТЕНАЬКЪАН Илез

«Сийрда хийла вай урамашка массахана а!»

Дукхача шерашка цIена къахьегаш, напагI доаккхаш, дезал кхебеш яхаш яр тха гаргара саг Фатима. Советски Союз йолча хана Майскерча консервни заводе болх беш яр из, кыча юртара хьаухаш. ЧIоагIа лерхIаме объект яр из балха хиннар. Еррига-ча Союзе дIа-хьа кхохьийтар цига башабехкаш бола сом, баьцадаараш, кхыдола дааараш, эскара а тIехьа кхоачам беш. Болх селла алсам хилар бахьан долаш завод дийнахьа а бийсанна а соцаш яцар. Цунга хьажжа болхлой кхаь сменагIа бийкъа ухаш бар балха. Iуйрийна 8 сахьат даьлча, сайрийна 4 сахьат даьлча, бийсан 12 сахьат даьлча.

Иштта цхьан гуйран бийсан кхоалагIча смене балха яхаяр Фатима. Бакъда, ахбийса яьнначул тIехьагIа сахьат доаллаш, завод свет йоацаш а йиса, болх ца хулаш цIабоалабир кхоалагIча смена доакъашхой лаьрххIа оттаяьча автобусо. Вай къахьегамхочун автобуса тIара Iояьлча цIенга кхаччалца ахкилометр гаргга никъ бе безар дукха сийрда йоацача, наггахьа мара лампа ца ягIача новкъа гIолла. Вешта, масса хана санна бархI сахьата болх баь Iуйрийна цIайоагIаш хилча-м сахинна сийрда хургьяр.

ХIаьта тахан ер йоагIаш хиннар шевар вижа ха яр. Наькъ тIа цхьа адам дацар. Массане а наб ю ха ма йий из. ВIалла цIагIа ца Iеш йола укхан новкъост Соня а, тахан ца йоагIаш йисаяр, футтаройна санна. Ше цхьаь йоагIар Фатима, цакхера гIерташ. ХIанз санна дIатоха телефон хилча-м, шийна духьал саг вехаргвар цо. Ховш яр из, цу наькъ тIа МотIаь яха жIалий нийсдала тарлулга. Из дар нахах леташ да, аьнна, цIи хеза.

Иштта йоагIаш аханахьа кхоачашехь цун бIаргаша гаьннара зийра из кIай жIали, наькъа дехьа жена йисте, дукха гаьна доацаш улаш. Каст-каста, жа лорадеш санна, царна юхе хулар из хьалха а. Цигга Даьла цIи а яьккха, шорттига сехьа наьха коанаIар тIа доаллача гIанда дIатIаяха, Iохайра Фатима. «Мегаций, шоай жIали дIадехка", – аьнна хетар цунна. – "Фу бала ба акхар нахага бахьар? ПаргIатта хьал-Iо тIехвала ца вуташ», – йоахар цо дагахьа, йиш еха. ХьатIахьаде, карта тIехкхоссаяла уйла яр цун. Вешта са хиллалца ягIа лаьрхIар миско. Iуррехьа ер наIар тIа ягIача коара божа дIалалла араваьннача саго дIадоаккхарг ма дий из жIали, аьнна, хетар. Цар дар из укхан балийна даьнна МотIаь.

Ше кхераяьчун бIарг тIера ца боаккхаш вай къахьегамхо ягIаш шиъ даьлар, кхоъ даьлар, сатессар. Бакъда, тоъал сердал яьнначул тIехьагIа ер кхераш хинна жIали, Iоулаш модж а йолаш, шорттига ший мочхал а хьекхадеш, укханца вIалла бала а боацаш улаш дар. Оаш кхета ма дарра, из хиннаяр бодж.

Из газа йолга хайначул тIехьагIа ше леладечох елаенна дIахо яхар Фатима, «Дала дIа ма яккха хьо, «Гузи», хьо хиннаяр из», – аьнна. Сагах бехк боаккхилга а дацар, хайра йоацача лампаех мара.

Цу хана денз Фатимас массаза а оалар, «Сийрда хийла вай урамашка массахана а!» – аьле.

БОХТАРНАЬКЪАН
ХIарон

У каждого времени свои песни

Музыка и общество тесно связаны и сейчас нередко встретишь прохожего, абстрагировавшегося от внешнего мира с капельками в ушах и висящими от него проводами. Из открытых окон автомобилей играют хитовые песни с несложным мотивом, различные юридические организации разбавляют монотонное бытие людей, снующих по делам, а по вечерам более взрослые люди после тяжелого дня предпочитают немного разгрузиться, включив концерты с общекавказских мероприятий. И вдруг задаешься вопросом - во многом ли разнятся вкусы у жителей Ингушетии, есть ли место народным мелодиям в персональных «плейлистах» и каково отношение жителей республики к родной музыке?

Предпочтения в песнях у молодежи так или иначе разделены на субкультуры: для некоторых преимущество составляют песни, чьи исполнители находятся на слуху у большинства и чьи песни чаще всего можно услышать в общественных местах. Это помогает, когда как таковой тяги к музыке нет и слушатели просто доверяют обществу. К таким композициям можно отнести реп и поп.

Другие целенаправленно любят рок, реп или те композиции, чьи исполнители известны далеко не всем и рассчитаны на любителей подобного. Большую популярность имеют группы как "Сплин", всем известная Земфира. В третью часть можно отнести любителей зарубежной индустрии, ко-

торая может похвастаться изобилием талантов в лице Адель, 30 секунд до Марса, Ланы Дель Рей, а поклонников у подобного направления не сосчитать. Также все большее количество ребят привлекает Азия, известная своей неординарностью, своими опенингами (музыкальное сопровождение) из японских аниме или южнокорейской поп-музыкой, что так ценит юное поколение.

Что же насчет народной музыки? Преимущественная часть Ингушетии в упомянутой выше музыке предпочитает бодрящие дух ремиксы из лезгинок и певиц, как, например, Макка Межиева, Айна Гетагазова и многие другие. Наверняка есть поклонники малоизвестного творчества группы Milana, что исполняли песни в стиле инди-рок и привнесли в музыкальную индустрию республики данное направление. А объединяет всю культуру ингушей такие группы как Лоам; легендарные и весьма популярные у жителей всех возрастов, до сих пор собирающие огромное количество слушателей на концертах, ЛКН. Песнями, что не забудутся со временем и будут такими же любимыми, ностальгическими и яркими для потомков.

Ингушетия не обделена талантами и ценителями, и даже при существующем разделении у республики всегда будет это ценное и родное.

Э. МАДИНИНА

ТОЧКА ОТСЧЕТА

Удар по психике?

Рынок все сам отрегулирует? Гм… Черта с два. По крайней мере, не у нас. Помню, когда незабвенного Виктора Черномырдина избрали премьером страны, он, в свойственной ему стилистике, выдал один из первых своих афоризмов в политической карьере: «Мы за рынок, а не за базар». Это потом его осенило: «Хотели как лучше, а получилось как всегда!» Мда. Получилось: как всегда - сплошной базар.

Иногда, вглядываясь в пестрое разноцветье рекламных вывесок, щитов, аншлагов и бесхитростных слоганов, скрывших плотным занавесом стены суперпупермакетов и торговых центров, выдвинутых в наших населенных пунктах прямо на проезжую часть, диву даешься: неужели и впрямь люди «ведутся» на эту чушь. «Скидки 70%», «акция – покупаешь одну упаковку, бесплатно - еще два», «шампунь с витаминами», «натуральная косметика», «масло без холестерина», «товар – прямо из Италии»… Показывали недавно эти «залежи» тюков в одном из крупных складов Милана, когда полицейские накрыли прямые поставки из …Китая.

Нам твердили, что конкуренция заставит цены снизиться. Дескать, таков механизм экономической науки… Вы где-то видели, чтобы у нас снижали цены? Снижается качество: на оптовых складах посредники все чаще приобретают товар второго, а то и третьего сорта, чтобы снизить свои затраты, продавцы перебивают «срок хранения» продуктов питания, производители заменяют натуральные ингредиенты различными добавками. Знаете, что самое страшное? Нет, не то, что мы травимся всем этим денатуратом физически. В конце концов, медицина тоже не отстает от «тренда» и научилась извлекать из нее свою «маржу». Вернее – деньги из нашего кармана (непонятно только за что мы отчисляем страховые взносы ей).

Ужас в том, что мы сломались психологически. Потому что все происходящее для нас – это норма. Ненормальная норма.

К. ШОЛХИНСКИЙ

Футбол. Зона «Юг»

Нам всегда чего-то не хватает…

В череде последних событий тема футбола отошла на задний план. Но даже если не было бы митинга, особой радости мы бы не испытали. В 12 играх нового сезона 1 победа, 7 ничьих и 4 поражения, 6 мячей забито и 9 пропущено. Впереди у «Ангушта» выезд в Песчанокопское и игра с ФК «Чайка», которая уверенно идет на 2 месте.

Назир Кожаров и Аслан Дзейтов, только начали восстанавливаться Руслан Зязиков, Хаваж Аушев и Халимбеков. По этой причине и нет забитых мячей, нет побед. 6 мячей в 12 играх – результат нестабильности состава, когда тренеры не могут выставить на игру сильнейших. Несмотря на вышесказанное, «Ангушт» по пропущенным, голам (9 мячей) идет на втором месте, меньше нас пропустил только краснодарский ФК «Урожай» возглавляющий турнирную таблицу.

В этом материале мы не трогаем игроков и тренеров. Ситуация с ингушским футболом давно уже стала незавидной темой. Все время ссылки на отсутствие средств, по крайней мере я это помню с 2003 года… И в ФНЛ мы дважды выходили не благодаря, а вопреки, за счет воли и характера. Только это "вопреки" не принесло нам удовлетворения. Сегодня всем трудно, средств на многое не хватает, немало команд прекратили свое существование по этой причине, а те, кто остался, терпят трудности бытия, не забывая о своих болельщиках. В нашем случае мы видим около сотни любителей футбола, из которых половина – дети, не стал ходить на футбол наш болельщик. Зачем лишнее расстройство. Лучше смотреть М-1 во дворце спорта или дзюдо в специализированном зале, и возразить тут нечем. В начале этого сезона мы говорили с тренерами и руководством клуба, рассказывали нашим читателям о планах возродить былую славу команды, но пока это только благие намерения. Можно было вообще не касаться этой темы, а подождать завершения первого круга, и потом резюмировать и говорить о несбывшихся пока надеждах. До сих пор не играют травмированные

Из остальных команд нашей зоны можно отметить майкопскую «Дружбу», показывающую на протяжении трех сезонов атакующий футбол. Лучше в этом сезоне дела у пятигорского «Машука - КМВ» и у владикавказского «Спартака». «Спартак» из Нальчика после ухода из клуба ряда лидеров несколько сдал свои позиции, зато махачкалинский «Легион-Динамо» в этом сезоне играет успешнее. Плохи дела у динамовцев Ставрополя, замыкающих турнирную таблицу: 9 поражений и 30(!) мячей пропущено. Конечно, можно было не сгущать краски, а расписать тему в сравнении с другими командами, тем более что для этого были все основания. Но нам важно, чтобы в ингушском футболе на всех уровнях была стабильность, был зрительский интерес, потому что футбол нельзя рассматривать отдельно от жизни общества, как и любой другой вид спорта.

Мы уже привыкли, что нам всегда чего-то не хватает, а жалобами никого не разжалобишь. Просто хотелось бы, как говорят ингуши, чтобы «гІулакх цхьан кога тІа ураоттаргдолаш», чтобы футбол был в радость.

М. ХАНИЕВ

Коллектив общенациональной газеты РИ «Сердало» выражает искренние и глубокие соболезнования родным и близким в связи с кончиной

Лилихан Умаровны Аушевой.

Многие годы Лилихан Умаровна работала на телевидении, была удостоена почетного звания «Заслуженный работник культуры ЧИАССР».

Она была прекрасным человеком и педагогом, замечательным журналистом, профессионалом своего дела.

Дала гешт долда цунна, Дала къахетам болба цох.

Оксана Федорова возглавит жюри конкурса детских рисунков «Нарисуй «Ёлку Победы»

Конкурс новогодних рисунков «Нарисуй «Ёлку Победы» проводят Почта России, Музей Победы и благотворительный фонд Оксаны Федоровой «Спешите делать добро». Лучшие работы юных художников на тему фронтового Нового года разместят на почтовых открытках. Открытки будут выпущены Почтой России ограниченной серией в декабре 2018 года, сообщает УФПС Республики Ингушетия - филиала ФГУП "Почта России".

Конкурс детских рисунков продлится до 31 октября. К участию приглашаются школьники в возрасте от 7 до 17 лет. Юные художники должны представить свои работы на тему новогоднего праздника победного 1945 года: как праздновали Новый год на фронте и в тылу, какие были поздравления и подарки, о чем мечтали дети и взрослые. Ограничений в технике исполнения рисунков нет.

Оценивать все работы будет профессиональное жюри, в которое войдут художники-иллюстраторы, сотрудники Почты России и Музея Победы. Возглавит жюри Оксана Фёдорова, президент благотворительного фонда «Спешите делать добро!».

«Для нашего фонда патриотическая тема одна из ключевых в работе. Конкурс «Нарисуй «Елку Победы» очень близок нам по тематике – это замечательная возможность для современных детей погрузиться в атмосферу далекого 1945 года, ближе узнать историю родной страны через историю своей семьи, полистать семейные архивы, посмотреть фильмы о войне. Мы привыкли загадывать желания и искать под елкой подарки, а как это было во время войны, когда каждый мечтал только об одном – о Великой Победе? Я уверена, что именно такие конкурсы формируют в детях патриотизм, гордость за свою страну, они глубже изучают историю военных лет и понимают, какой ценой нашей стране досталась Победа!» – отметила Оксана Федорова.

Работы будут оцениваться в трех возрастных категориях: от 7 до 10 лет, от 11 до 14 лет и от 15 до 17 лет. В каждой из них будут определены по три победителя. Рисунки финалистов будут использованы для создания коллекционной серии новогодних открыток, которую выпустит Почта России ограниченным тиражом. Открытки, подписанные детьми, в декабре будут отправлены ветеранам Великой Отечественной войны по всей стране.

Для того чтобы принять участие конкурсанту необходимо заполнить заявку по ссылке и прикрепить рисунок в формате jpg. Размер работы должен быть не менее 2000 пикселей по большей стороне (300 dpi). Один участник может отправить только один рисунок.

Правила пешеходного перехода

Каждый человек в той или иной мере является пешеходом, вне зависимости от того, есть у него в распоряжении автомобиль или нет. Даже те, кто привык постоянно ездить на машинах, время от времени покидают свои средства передвижения и автоматически становятся стандартными пешеходами.

Кто такие пешеходы?

Перед тем как перейти к рассмотрению вопроса, какие установлены ПДД для пешеходов, стоит изучить вопрос, кто такой пешеход. Это человек, который является участником дорожного движения, но при этом находится вне транспортного средства. Сразу стоит отметить, что к данной категории относятся лица, которые передвигаются не только обычным путем, но также в инвалидных колясках, едущие на велосипедах или на мопедах, а также те, кто использует самокаты или иные средства передвижения. Рабочие, выполняющие определенные работы на трассе, не являются пешеходами, их правила на них не распространяются. Как только сотрудник прекращает свои работы, но при этом остается на дороге, ему автоматически присваивается статус пешехода. Каждый человек должен знать, как правильно переходить дорогу по пешеходному переходу, на какие правила требуется опираться. Грамотное перемещение по пешеходному переходу – это гарантия безопасности каждого современного человека, являющегося пешеходом.

Вот основные правила и обязанности для современных пешеходов, касающиеся вопроса, как правильно переходить дорогу:

Обязанности пешеходов: совершать переход можно только по специально обозначенным для этой цели местам. Речь идет об обычных переходах – подземном и наземном; при отсутствии переходов, перемещаться нужно по тротуару или, при отсутствии такового, по обочине; на регулируемых перекрестках можно пересекать полотно только на специальный знак указателя или регулировщика; если на дороге нет зебры, пересечение требуется осуществлять под прямым углом к направлению трассы, но не по диагонали; во всех без исключения случаях пешеход обязан оценить общую дорожную обстановку и только после удостоверения в полной безопасности и отличной гарантированной видимости его всем проезжающим водителям можно продолжать движение; переходить дорогу не по разметке допускается только в том случае, если дорога очень хорошо видна, то есть обзор не загораживается рядом расположенной спецтехникой, припаркованными машинами, а также какими-либо постройками; пересечение проезжей части допустимо только после адекватной оценки расстояния между человеком и рядом передвигающимся транспортом; нельзя создавать разные помехи для иных участников перемещения по дороге, категорически запрещено своими действиями провоцировать разные аварийные ситуации.

Основные правила и обязанности для современных пешеходов: в процессе пересечения дороги не нужно останавливаться без уважительных на то причин. Довольно часто на трассе можно встретить нерешительных людей, которые своими движениями или попытками не показывают своего четкого намерения, вводя водителей в заблуждение. Подобное поведение не допустимо, так как вводит водителей в заблуждение и довольно часто становится причиной возникновения аварийной ситуации; в процессе перехода дороги в темное время суток за границей города на пешеходе должны присутствовать специальные светоотражающие элементы; отдельные условия предусмотрены по прекращению пешеходом движения. В массе своей это распространяется на ситуации, связанные с приближением автомобилей, оснащенных специальными сигнальными знаками. Если человек увидел подобное транспортное средство, будучи уже на дороге, он должен незамедлительно вернуться на тротуар.

Правила и порядок перехода дороги!

При выходе на проезжую часть пешеход не должен останавливаться или задерживаться, за исключением ситуации, связанной с обеспечением эффективной безопасности движения. Если пешеходы по какой-то причине не успели закончить переход, должны остаться на линии, которая разделяет основные транспортные потоки в произведенных противоположных направлениях. Продолжать переход можно только после того, как человек полностью убедился в полной безопасности последующего движения на основе актуального на момент перехода светофорного сигнала.

Когда нельзя выходить на дорогу?

На дорогу нельзя выходить в случае, если по ней перемещаются транспортные средства специальных служб, выполняющих определенную работу или направляющихся на устранение проблем. Пешеход на пешеходном переходе при наличии соответствующего разрешающего знака имеет прямое преимущество, но машинам с включенным сигналом они обязаны уступить дорогу. При этом имеет значение, какого рода сигнал включен у автомобиля – если это просто мигалка без сирены, дорогу можно не уступать. При этом осторожность соблюдать все равно не помешает. Пешеход в любом случае на дороге, даже на пешеходе, в определенной степени рискует жизнью и своим здоровьем, потому лучше перестраховаться и пропустить авто, чтобы не оказаться в больнице. В процессе перехода дороги по размеченному пешеходу требуется соблюдать предельную осторожность. Не нужно бросаться под колеса авто, как специализированных, так и всех остальных.

Хотелось бы отметить, что переход проезжей части – это очень ответственное дело и достаточно опасное для любого человека. Именно по этой причине так важно знать все тонкости и правила осуществления данного процесса. Только так можно избежать нарушения ПДД и предотвратить серьезные последствия.

З.М. УЖАХОВА,
старший инспектор ОАР и ПБДД УГИБДД МВД по РИ,
капитан полиции

Налоговая служба проводит Дни открытых дверей для налогоплательщиков – физических лиц!

Они пройдут 9, 10 ноября 2018 года во всех налоговых инспекциях России.

9 ноября 2018 года (пятница) с 09.00 до 18.00

10 ноября 2018 года (суббота) с 10.00 до 15.00

В рамках мероприятия все желающие смогут больше узнать о порядке исполнения налоговых уведомлений по имущественным налогам и налогу на доходы физических лиц.

Специалисты налоговой службы подробно расскажут о том, кто должен уплачивать налоги, в какие сроки, какие ставки и льготы применяются в конкретном муниципальном образовании, а также ответят на другие вопросы граждан по теме налогообложения.

Все желающие смогут пройти процедуру регистрации в интернет-сервисе ФНС России «Личный кабинет налогоплательщиков для физических лиц». При себе необходимо иметь документ, удостоверяющий личность, и (при обращении в инспекцию ФНС России, отличную от инспекции по месту жительства) оригинал или копию свидетельства о постановке на учет физического лица/ уведомление о постановке на учет.

УФНС России
по Республике Ингушетия

Новые правила регистрации транспортных средств в Госавтоинспекции МВД России вступили в силу 6 октября 2018 года

На официальном интернет-портале правовой информации опубликован приказ МВД России от 26 июня 2018 г. №399 «Об утверждении Правил государственной регистрации автомототранспортных средств и прицепов к ним в Госавтоинспекции МВД России, образца бланка свидетельства о регистрации транспортного средства и признании утратившими силу нормативных правовых актов МВД России и отдельных положений нормативных правовых актов МВД России», зарегистрированный 25 сентября 2018 г. Минюстом России. Приказ вступил в силу 6 октября этого года. .-

Приказом определяется порядок совершения регистрационных действий с транспортными средствами, в том числе имеющими электронные паспорта, при этом закреплена возможность осуществления регистрационных действий при наличии паспорта транспортного средства на бумажном носителе, в том числе в случае его утраты, приведения в негодность или несоответствия утвержденному образцу - реализована возможность его замены или получения дубликата. Таким образом, заявители сами определяют какой паспорт для них удобнее и предпочтительнее.

Также закрепляется использование антикоррупционного механизма выдачи государственных регистрационных знаков, увеличивается срок их хранения по заявлениям собственников транспортных средств со 180 до 360 суток.

Приказом регламентируется и значительно упрощается порядок внесения сведений о замененном двигателе автомобиля: теперь достаточно представить автомобиль на осмотр и по его результатам сведения о номере двигателя будут внесены в паспорт транспортного средства и информационные системы Госавтоинспекции, без дополнительного истребования документов о праве собственности на него. В этом случае главное, чтобы замененный двигатель был аналогичного типа и модели ранее установленному на транспортном средстве (то есть не было факта внесения изменений в конструкцию), не находился в розыске и имел оригинальную заводскую маркировку.

По результатам анализа обращений граждан и организаций уточнены процедуры выдачи регистрационных знаков «Транзит» на вывозимые транспортные средства, расширен перечень документов, подтверждающих факт утилизации транспортного средства и являющихся основанием к проведению соответствующего регистрационного действия и т.д.

Закрепленные в приказе нововведения направлены на повышение качества предоставления государственных услуг по регистрации транспортных средств и упрощения соответствующих административных процедур для заявителей.

А.И.Оздоева,
инспектор по пропаганде УГИБДД МВД по РИ,
ст. лейтенант полиции

ОБЪЯВЛЕНИЯ

Утерянный аттестат А №8604151, выданный ГБОУ "СОШ №2 с.п. Кантышево" в 2003 г. на имя Кодзоева Магомеда Даудовича, считать недействительным.

Утерянный аттестат № 9752249, выданный СОШ №1 ст. Вознесенской в 2004 г. на имя Саутиевой Мадины Асхабовны, считать недействительным.

СЕРДАЛО СВЕТ

Учредители:
Правительство Республики Ингушетия
и ГАУ "Редакция общенациональной газеты «Сердало»

Главный редактор: **Я.С. ПАТИЕВ**.
Редакционная коллегия: Я. Султыгов, М. Барахоев, Ф. Гагиева, А. Газдиев.

Корректоры: Гагиева Фатима, Дзейтова Тамара. Дизайн и верстка: Т. Шадыжева
Адрес учредителя: 360001, г. Магас, пр. И. Зязикова, 12.

Адрес редакции и издателя: Республика Ингушетия, 386100, г. Назрань, пр. Базоркина, 60.
Тел. : 8 (8734) 77-11-84 (бухгалтерия); тел/факс: 77-10-85. Электронная почта: serdalo@yandex. ru.
Сайт газеты: WWW. SERDALO. RU.

Газета зарегистрирована Управлением Росохранкультуры по ЮФО г. Ростов – на – Дону. Рег. ПИ № ФС 10 – 6526 от 5 марта 2007 г.

Набор и верстка произведены в компьютерном центре редакции газеты «Сердало».
Время подписания номера по графику в печать: 17 октября 2018 г. 19.00.
Фактически 18:20.

Авторы публикаций несут ответственность за достоверность приводимых фактов, цифр и т. п. Мнение авторов необязательно совпадает с точкой зрения редакции.
При перепечатке ссылка на газету обязательна. (Цена свободная)

Газета отпечатана в издательстве "Южный регион", с готовых диапозитивов
Адрес: 357600, Ставропольский край, г. Ессентуки, ул. Никольская, 5.
Заказ № 1989
Тираж: 2000 экз.