Сердало

ГІАЛГІАЙ МЕХКА КЪАМАН ЮКЪАРА ГАЗЕТ
ОБЩЕНАЦИОНАЛЬНАЯ ГАЗЕТА РЕСПУБЛИКИ ИНГУШЕТИЯ

СВЕТ

Газет арадувл 1923 шера 1 май денз | № 38 (11172), ера, 13 март, 2014 шу

Газета выходит с 1 мая 1923 года | четверг, 13 марта 2014 года | www.gazeta-serdalo.ru | E-mail: serdalo@yandex.ru

В Магасе обсудили проблемы регулирования земельных отношений

Для детального обсуждения вопросов землепользования в Администрацию Главы республики были приглашены представители Правительства, профильных министерств, муниципалитетов и надзорных органов. В начале встречи вице-премьер, руководитель аграрного ведомства Даут Яндиев ввёл присутствующих в курс дела, представив развёрнутый доклад о ситуации в сфере регулирования земельных отношений в регионе.

Он обозначил болевые точки, требующие от заинтересованных должностных лиц повышенного внимания. К ключевым проблемам регулирования земельных отношений докладчик отнёс отсутствие актуальных сведений о наличии и состоянии земель, включая информацию о правообладателях, застройку территорий населённых пунктов без технических условий подключения объектов к инженерным сетям с изменением ранее утверждённых планов и нарушением красных линий и эстетических норм. Даут Яндиев считает, что ненадлежащим образом ведётся устройство площадей сельскохозяйственных ГУПов.

В ходе проверок выявлены такие недостатки, как чернополосица, вкрапление, длинноземелье. Нарушаются требования по рекультивации земель после разработки месторождений общераспространенных полезных ископаемых, а также при проведении строительных и мелиоративных работ. Главной причиной возникновения обозначенной ситуации он назвал неисполнение участниками земельных отношений своих функциональных обязанностей в полном объёме.

Кроме того, Даут Яндиев отдельно доложил о работе, проведённой в рамках выполнения поручений Главы республики. По его словам, утверждён план совместных мероприятий на 2014-й год по контролю за использованием земель сельхозназначения, находящихся в пользовании ГУПов и КФХ. Ведётся информирование населения о недопустимости незаконных сделок по отведению земельных участков. Завершены работы по технической инвентаризации и изготовлению паспортов на здания 50 школ республики и федеральную дорогу.

В завершение своего выступления заместитель Председателя Правительства предложил определить границы землепользования сельскохозяйственных ГУПов и внести изменения в государственный кадастр недвижимости и в единый госреестр прав.

Глава региона одобрил представленные предложения и подчеркнул необходимость проведения подобной работы в границах всех муниципальных образований Ингушетии.

Юнус-Бек Евкуров также поинтересовался ходом расследования уголовного дела по фактам превышения должностных полномочий при выдаче земельных участков в с.п. Нестеровское Сунженского района. Руководитель субъекта потребовал от представителей надзорных и правоохранительных органов довести до логического конца уголовное дело, возбуждённое в отношении бывшего главы администрации Алихана Чаниева.

«Нужно определить степень вины каждого участника коррупционной схемы. Они должны понести заслуженное наказание. Выезжайте на место, подавайте в суд, сносите незаконно построенные домовладения и возвращайте земельные участки государству. Такую же работу необходимо провести на территории, прилегающей к аэропорту «Магас», - сказал Глава республики, обращаясь к вице-премьеру Дауту Яндиеву и руководителю Минимущества Асхапу Гойгову.

Юнус-Бек Евкуров отметил, что появление претендентов на госсобственность – показатель слабой работы муниципальной власти, депутатов местного самоуправления. «Никто не имеет права распоряжаться государственной землей как заблагорассудится. Работу по изъятию незаконно присвоенных участков мы будем только усиливать. Также надо выработать более эффективную методику для возврата площадей, не используемых по назначению, разработать меры, направленные на стимулирование ввода в оборот сельхозземель через рост штрафов для недобросовестных собственников», - заключил он.

Юнус-Бек Евкуров: «Государственность закрепляется не словами, а реальными делами»

В здании Национальной телекомпании «Ингушетия» 12.03.2014 г. Юнус-Бек Евкуров встретился с представителями делегации республики на Олимпийских играх в Сочи. Болельщики, юные вокалисты, волонтёры, журналисты делились своими впечатлениями от участия в грандиозном празднике спорта, приковавшем к себе пристальное внимание большей части человечества.

Началось мероприятие с выхода на импровизированную сцену воспитанников школы-искусств г. Назрани, исполнивших «Олимпийский вальс». С этой трогательной композицией 10 юных ингушских артистов в составе тысячного детского хора под руководством маэстро Валерия Гергиева выступили на церемонии закрытия XXII зимней Олимпиады. Кроме прозвучавших аплодисментов, прекрасным подарком для перспективных музыкантов станет белый рояль, который Юнус-Бек Евкуров поручил приобрести для студии министру спорта Ахмеду Котиеву.

Говоря о значении прошедшего глобального форума, Глава Ингушетии отметил, что Олимпиада, проведённая на самом высоком организационном уровне, закрепила державность нашей страны. По его словам, тот же принцип закладывается, когда в регионе реализуются большие проекты. «Государственность закрепляется не словами, а реальными делами», - отметил Юнус-Бек Евкуров.

По мнению Главы региона, нужно перенять всё лучшее и полезное для республики, что было подмечено делегатами из Ингушетии во время Олимпийских игр. В частности, особое внимание следует уделить развитию зимних видов спорта, организации доступной среды для людей с ограниченными возможностями здоровья и волонтёрского движения.

Главу республики в ходе общения спросили, что его больше всего впечатлило в части спортивных состязаний. Юнус-Бек Евкуров отдал должное триумфу Виктора Ана, завоевавшего три золотые награды в шорт-треке, отметил блестящий успех отечественной школы фигурного катания. «Поначалу сильно расстраивали наши лыжники и биатлонисты, но тройной пьедестал почёта в последний день Олимпиады вызвал огромный восторг. Безусловно, провал хоккеистов очень огорчил. Я, конечно, не специалист, но выскажу мнение, что, возможно, при комплектовании сборной надо больше доверять тем, кто выступает в российских клубах», - поделился Юнус-Бек Евкуров.

В завершение мероприятия от имени всех присутствующих Главе Ингушетии преподнесли спортивную куртку горнолыжника.

Пресс-служба Главы РИ

Перспективы прибрежной зоны

Глава Ингушетии обсудил план застройки прибрежной зоны в городе Магасе. В совещании, в частности, приняли участие кураторы этого направления - вице-премьер Магомед Беков и помощник-советник Главы Руслан Булгучев, руководители Минимущества, Кадастровой палаты, города Магаса и основные инвесторы проекта.

Презентацию всех объектов Набережной участникам совещания сделала главный инженер проекта ООО «Кавказкурортпроект» Анна Писменная. Она представила весь проект в целом и по каждому объекту дала исчерпывающую справку. Надо отметить, что ещё до совещания у Главы все инвесторы и архитекторы уже провели ряд предварительных встреч в Правительстве, поэтому разговор получился конкретным и продуктивным.

По многим позициям руководитель региона принял окончательные решения, также на совещании были распределены и основные высотные здания. Юнус-Бек Евкуров категорически не согласился с предложением строительства одного дома двумя подрядчиками. «У любого объекта должна быть одна голова, которая будет за всё в ответе», - образно выразился Глава. Таким образом, было решено дать каждому инвестору по отдельному дому. А они, конечно же, будут нести полную ответственность за качество работ не только своего объекта, но и всего комплекса в целом.

Проектная численность населения Прибрежного микрорайона составляет около 5000 человек. Территорию планируется застроить многоквартирными домами в 7-18 этажей со встроенными помещениями и подземными парковками, также предусмотрены торговый центр, школа, детские сады, открытые парковки, парковая зона.

Окончательным решением Главы по вопросу застройки Прибрежной зоны, стало то, что для неё будет подведена отдельная дорога, квартиры будут сдаваться «под ключ» с внутренними отделочными работами и не будут в категории «экономжилья». Также Юнус-Бек Евкуров поручил главе администрации Магаса определить необходимое количество объектов сферы обслуживания, почты, ГОВД и разместить их так, чтобы они находились «в шаговой доступности» для жильцов, а инвесторы предусмотрят эти помещения на первых этажах своих многоэтажек.

Юнус-Бек Евкуров дал ряд поручений Правительству и руководителям министерств и ведомств, чтобы все они помогли инвесторам в кратчайшие сроки оформить документы, а строители тем временем начнут огораживать свои территории, устанавливать баннеры, разрабатывать маршруты перевозки строительных материалов в обход основных магистралей. Ответственным за реализацию проекта Глава назначил своего помощника-советника Руслана Булгучева.

Пресс-служба Главы РИ

В Большом зале Администрации Главы Ингушетии под председательством Юнус-Бека Евкурова состоялось расширенное совещание, на котором обсуждался ход реализации федеральных целевых программ на территории республики. Первый с докладом выступил врио министра строительства, архитектуры и жилищно-коммунального хозяйства Рашид Цуров, представивший развёрнутую информацию о построенных и возводимых объектах ФЦП по линии региональных Минстроя, Комэкологии, Минкультуры, Минобразования, Минсельхоза и Минспорта. В 2013 году на территории республики реализованы 13 государственных программ с общим объёмом финансирования 5,8 млрд рублей.

Подведены итоги реализации федеральных целевых программ за 2013 год

О достижении целевых индикаторов по итогам реализации ФЦП рассказал министр экономического развития Ингушетии Юсуп Зурабов. Он отметил, что по линии ФЦП «Социально-экономическое развитие РИ на 2010-2016 годы» в прошедшем году введено в эксплуатацию 20 объектов в сфере развития ЖКХ, социальной сферы, агропромышленного и промышленного комплексов, энергетики, а также для вынужденных переселенцев.

В своём докладе Ю.Зурабов выделил ряд важных показателей эффективности проводимой работы: налоговые поступления в консолидированный бюджет составили 3,04 млрд рублей, увеличившись за три последних года в 1,7 раза; с 66% до 54% снизился физический износ сетей коммунальной и инженерной инфраструктур; удельный вес учащихся в одну смену увеличился в 3,2 раза и достиг отметки 63,4%.

В рамках федеральной целевой программы «Юг России (2008 - 2013 годы)» введено в строй 10 объектов. Кроме того, прозвучала информация о проводимой в регионе работе в рамках реализации ещё четырёх ФЦП: на развитие села, образования, физической культуры и спорта, водохозяйственного комплекса.

Глава Ингушетии особо акцентировал внимание на программе «Социальное развитие села до 2013 года», в частности, на мероприятиях по улучшению жилищных условий граждан, проживающих в сельской местности. По мнению Юнус-Бека Евкурова, нужно повысить КПД использования средств на эти цели. «Идёт простое выделение денег, которое к тому же не исключает присутствия коррупционного фактора. Стоит продумать совместно механизм увеличения отдачи от данной меры господдержки для тружеников села», - считает он.

В завершение совещания Глава Ингушетии дал поручения ответственным чиновникам по различным направлениям и обозначил сроки их исполнения. В частности, Министерству спорта следует больше внимания уделить проведению экстремальных состязаний и силовых конкурсов в уличных условиях, «не зацикливаясь на традиционных соревнованиях».

Следует также обратить внимание на открытие торговых точек в шаговой доступности для удобства людей. «Продумайте площадки в местах скопления людей. Это могут быть специальные сезонные сборно-разборные ячейки. Надо создавать условия, чтобы люди не торговали у дорог», - подчеркнул Юнус-Бек Евкуров.

В Сочи создана безбарьерная среда для маломобильных групп граждан

В ходе подготовки к XXII зимним Олимпийским играм и XI Паралимпийским играм в Сочи реализована государственная программа создания безбарьерной среды для инвалидов и маломобильных групп граждан.

Судебные приставы совместно с представителями органов социальной защиты населения города ежедневно проверяют объекты общественной значимости, фигурирующие в исполнительных документах, с целью проверки исполнения работ по установке пандусов и созданию комфортных условий для маломобильных групп граждан на территории города Сочи.

В настоящее время в рамках 387 исполнительных производств обеспечен беспрепятственный доступ гражданам с ограниченными возможностями, в том числе гостям XI Паралимпийских игр, к объектам инфраструктуры города Сочи (вокзалам, гостиницам, магазинам, торговым центрам, объектам массового отдыха, общественного питания, транспортной инфраструктуры и т.д.), в том числе социальным объектам, таким как школы и медицинские учреждения.

Федеральная служба судебных приставов

Утвержден порядок оплаты услуг по передаче электроэнергии

Правительство утвердило особый порядок ценообразования и оплаты услуг по передаче электроэнергии. Документ публикуется на сайте кабмина, сообщает rg.ru.

Речь идет об услугах территориальных сетевых компаний, оказываемых преимущественно одному потребителю или потребителям, входящим в одну группу лиц. Как поясняется на сайте, постановление призвано усовершенствовать правила недискриминационного доступа к услугам по передаче электрической энергии и оказания этих услуг и направлено на реализацию стратегии развития электросетевого комплекса Российской Федерации, говорится в комментарии кабмина.

Если сетевая организация обслуживает такого рода предприятия, то расчеты за услуги они производят по единым "котловым" тарифам. Критериев отнесения электросетей к сетям "одного потребителя" два и они так же уточнены в документе.

Первый - доля суммарной максимальной мощности энергопринимающих устройств, принадлежащих монопотребителю, должна составлять не менее 80 процентов суммарной максимальной мощности всех энергопринимающих устройств, присоединенных к электрическим сетям такой сетевой организации.

Второй - общий объем электроэнергии, отпущенной из электрических сетей такой сетевой организации в отношении монопотребителя без учета перетока другим потребителям за последний календарный год, должен так же составлять не менее 80 процентов суммарного объема электроэнергии, отпущенной из электрических сетей такой сетевой организации за год.

С учетом того, что Госдума приняла в первом чтении правительственный законопроект, призванный разрешить сложную ситуацию с неплатежами в сфере электроэнергетики (только на розничном рынке объем задолженности составляет 147 млрд рублей), новые правила заставят потребителей четко исполнять свои обязательства, а сетям гарантируют расчеты.

Продолжение темы - на 2 стр.

В Ингушетии объявлен всеобщий субботник

В целях обеспечения экологически благоприятной среды для проживания населения, улучшения содержания территорий городских и сельских поселений принято решение, что в течение марта в республике будут проводиться субботники.

Пресс-служба Правительства РИ

Чистый город начинается с чистых улиц

Перед каждым человеком стоит вопрос: почему современный мир такой грязный? Ведь не зря существует истина, что чисто не там, где убирают, а там, где не сорят.

В городе Назрани по улице Картоева началось активное благоустройство, с обрезкой деревьев и кустарников. Эти работы ведет муниципальное унитарное предприятие «Зеленстрой». Далее планируется проложить асфальт по всей улице и обустроить красивые удобные тротуары для пешеходов.

Глава администрации г.Назрани Алихан Тумгоев взял благоустройство улицы Картоева под личный контроль, ежедневно проверяя качество выполняемых работ.

Весна еще только стоит на пороге, а городские власти совместно с жилищно-коммунальным хозяйством активно занялись работой по улучшению санитарного состояния и чистоты города.

По каждой улице Назрани несколько раз в неделю ездит специальная техника для вывоза мусора. Но это только начало, в дальнейшем администрация планирует продолжить работу по наведению порядка и благоустройству города. В связи с этим администрация города Назрани обращается к жителям с просьбой не выбрасывать мусор где попало.

Хотелось бы, чтобы каждый житель нашего города внес свой, пусть и малый вклад в весеннее очищение нашей республики. И не будем забывать, что наше здоровье - в наших руках, и чистый город - залог успешного развития и жизни наших потомков.

М.БАРАХОЕВ

Свои права надо отстаивать не уставая…

Честно говоря, тема взаимоотношений работников филиала ООО «Газпром Межрегионгаз Пятигорск» в Ингушетии и потребителей их услуг мне изрядно надоела, устал реагировать на их непрофессиональные действия, а порой и недобросовестность. Но куда деваться, если все это повторяется вновь и вновь?!

Описываю в газете свои заключения исходя из того, что с этими проблемами сталкиваются и другие потребители газа, и они смогут извлечь из них для себя полезные уроки.

Что же явилось причиной моего очередного обращения к этой теме?

В конце февраля к нам домой пришла контролер, и, сняв показания счетчика, предложила оплатить ей за потребленный в феврале газ. Я сказал ей, что мы платим помесячно, а февраль еще не закончился, и вообще, ваше начальство не рекомендует платить контролерам… Тон разговора собеседницы моментально изменился и она решила огорошить меня новостью: «А у вас задолженность за потребленный газ в размере 20 тысяч рублей…» Признаться, каждый раз, когда энергетики или газовики говорят, что я им должен, мне хочется никак на это не реагировать и я им говорю: «Давайте встретимся в суде, там и разберемся». Но потом верх берет любопытство, и я иду на сверку. Так было и на этот раз.

В назрановском участке Ингушского филиала мне выдали акт сверки взаимных расчетов, где черным по белому было написано, что я должен 22191 рубль и 87 копеек. Спрашиваю: «Как же так? Я ежемесячно плачу за потребленный газ согласно показаниям счетчика». Услышал ошеломивший меня ответ: «У вас нет счетчика и вам плата начислена по нормативам потребления…»

- Как это нет счетчика? Не далее как в сентябре 2013 года ваши работники заменили мне старый счетчик на новый, в моих квитанциях указываются его показания, ваш контролер ежемесячно снимает с него показания. Вы в упор не видите, что написано в квитанциях, но мои деньги по ним принимаете, да еще начисляете на меня долг по нормативам потребления! Как это понимать?

И тут мои оппоненты вынуждены были признать, что просто-напросто забыли внести мой новый счетчик в базу данных. Старый из нее убрали, что интересно. Вот и гадай: то ли здесь безалаберность, то ли злой умысел, то ли еще что-то нам, простым смертным, не ведомое. Кстати, в различных конторах стало модным свои недоработки и непрофессионализм сваливать на оргтехнику: то это сбой в программе, то забыли обновить базу данных…

И еще одна неприятная тенденция последнего времени, связанная со взаимоотношениями поставщиков энергоресурсов и потребителей – мы все больше попадаем в крепостную зависимость от них и чиновников. Энергетики и газовики требуют от нас регулярно являться к ним для сверки расчетов, льготники после монетизации этих самых льгот должны ежемесячно ходить в «Россельхозбанк» за выпиской из лицевого счета, то и дело возникает необходимость обращаться в отдел субсидий по месту жительства…, а везде ведь надо выстоять в очередях. Хорошо, если человек здоров и не работает. А как быть работающему или больному?

Мне в этом смысле повезло - свои мытарства по этим учреждениям и организациям я совмещаю со сбором материалов для газетных публикаций, которые, надеюсь, полезны и вам, читателям. Вот, например, такое.

За январь с.г. я заплатил за потребленный газ 4192 рубля, а за электроэнергию – 412 рублей – по 50% от полной оплаты, как льготник. По столько же на мой лицевой счет в банке должен был перечислить Минфин РИ. Однако, в выписке из лицевого счета стояли другие цифры – 2813 рублей и 342 рубля, соответственно.

Когда скептики утверждали, что монетизация льгот - это очередная дуриловка масс, я с жаром доказывал, что в ней нет никакого обмана и даже говорил об этом в газетных публикациях. А тут мне подумалось: неужели те люди были правы? Ведь по газу недоперечислено 1379 рублей, а по свету – 70. Кто же доплатит поставщикам эти повисшие в воздухе суммы?

Этот вопрос я задал и.о. начальника отдела субсидий МФ РИ по г. Назрани Р. Мальсагову. Не получив от него полного ответа, направился к начальнику социального отдела Минфина РИ В. Берсанову, который и внес ясность, вручив мне при этом Памятку для льготников, где черным по белому написано, что реабилитированным гражданам предоставляется, среди прочих, и такая мера социальной поддержки, как «Снижение размеров оплаты жилья и коммунальных услуг на 50%, в том числе и на совместно с ними проживающих членов их семей, исходя из объема потребляемых коммунальных услуг, определяемого по показаниям приборов учета, а при их отсутствии - исходя из нормативов потребления коммунальных услуг, утверждаемых Правительством РИ…»

Вернувшись к Р. Мальсагову, я спросил у него, знает ли он об этом, и получил утвердительный ответ.

- Тогда почему Вы сразу не сказали мне об этом, зачем вынудили ездить в Магас, в Минфин?

- Мне не понравился тон Вашего разговора…

А каким тоном разговаривать, если ты говоришь о 50-процентной льготе, а тебе начинают подсчитывать квадратные метры твоего жилья и количество членов твоей семьи, когда в твоем случае (наличие приборов учета) это не играет никакой роли?!

В итоге, оказывалось, что я должен еще принести из "Назраньрайгаза" некий «информационный листок» и тогда с 50-тью процентами все будет в порядке.

Если бы не журналистский интерес, не стал бы проходить все эти круги придуманного чиновниками ада, ведь я добросовестный плательщик. Если газовики и энергетики считают, что я им задолжал, пусть приходят ко мне и на месте убеждаются в своем непрофессионализме или недобросовестности. Вообще, как мне объяснили сведущие лица, порядок взаимодействия поставщиков газа и электроэнергии и потребителей противоречит постановлению Правительства РФ по этому вопросу. Но документ этот надо внимательно изучить. Об этом в другой раз. А пока хочу сказать: свои права надо отстаивать не уставая, иначе «съедят» без соли.

Абу ГАДАБОРШЕВ

Быль

«ГЕРАКЛ» ИЗ ДУХАРГИШТА

Хасан Куштов, житель маленького ингушского селения Духаргишт, лежащего почти у самой вершины Мят-Лоам, был очень сильным человеком. Всю свою жизнь, с малых лет он не знал ничего, кроме тяжелого крестьянского труда, который в горах многократно труднее, чем на равнине. Основой жизни здесь всегда был скот, но заготовка сена для него среди скал и осыпей базальтового щебня, где не было не то что дорог, но и сносных тропинок, была невероятно трудной.

Скосить и собрать сено на крутых склонах, где зачастую нужно было привязываться веревкой к камню или кусту, чтобы не свалиться в пропасть – только половина дела. Если с каких-то сенокосных угодий еще можно было волоком тащить копны, сложенные на березовых ветвях, с помощью лошади, то со многих участков сено приходилось нести на собственном горбу за километры. Многие горцы покинули родовые селения в горах после революции 1917 года, как только представилась возможность, но Хасан упрямо продолжал жить в Духаргиште и таскать на собственных плечах копны сена до самого выселения 1944 года.

После выселения, живя в Казахстане, в одну из трудных и суровых зим Хасан остался без сена для единственной коровы, а лишиться её - означало голодную смерть для всей семьи. В колхозном поле стояло несколько стогов соломы и сена, но сено не украдешь, это не килограмм пшеницы…

В отчаянии Хасан пошел к председателю колхоза и попросил у него сена, чтобы протянуть до весны, объяснив ситуацию. Председатель, судя по его следующему поступку, был совсем неплохим человеком и спросил у Хасана, сколько сена он просит. «Сколько смогу унести на своей спине», - ответил Хасан и председатель успокоился. «Ну, это мелочь, - сказал он, – из маленького стожка, который стоит на краю поля, возьми столько, сколько сможешь унести за один раз, но не больше. Колхозному скоту тоже может не хватить кормов, если зима затянется». «А ты потом не передумаешь»? – спросил Хасан. «Мое слово твердое. Сколько унесешь на себе за один раз – столько и даю тебе», - ответил тот.

Сказано – сделано. Хасан собрал все веревки, которые были дома, и пошел в поле. Нужно ли объяснять читателю, что он вознамерился понести домой весь стог?

Хоть председатель и назвал стожок маленьким, Хасану он показался огромным. Ничего подобного тащить на себе до сих пор ему не приходилось, к тому же он был не так силен, как прежде. Пережитые болезни и голод давали знать о себе. Хасан стоял в раздумьях какое-то время и, наконец, решился. «Ведь дома я таскал копны сена по таким местам, где сам черт ногу сломит, а здесь ровное место, без единой кочки. Если смогу сделать два шага, то сделаю и остальные», - подумал он и начал туго обвязывать стожок веревками, как делал это раньше, дома. В глубине, прямо по центру он сделал углубление для себя и, втиснувшись в него, попробовал поднять стог. Захрустели кости, напряглись до предела мышцы и, произнеся «бисмиллах», Хасан двинулся вперед.

Вряд ли жители этого небольшого казахстанского села когда-либо видели или увидят что-нибудь подобное!

По главной улице села медленно двигался стог сена, сопровождаемый удивленными детьми и беспризорными собаками. Иногда он останавливался минут на пять, а потом вновь начинал свое движение. Через некоторое время стог остановился у дома, где жил спецпереселенец Хасан Куштов, и он сам, собственной персоной вылез из-под него, еле живой от усталости.

К чести председателя колхоза, он не стал нарушать свое слово, а только сказал:

- Надо было мне тебе дать полные сани или телегу сена. Надул ты меня, надул! И откуда у вас силы берутся при такой жизни?

З. ЦУРОВА,
Джейрах

САНИТАРНЫЙ ВОПРОС

«Массаж» для хлеба

В «Сердало» (№ 35 от 6.03.2014г.) на последней странице был опубликован фотофакт: мясная туша в грязном прицепе. Суть материала: грубое нарушение норм санитарии и гигиены при транспортировке и продаже продуктов питания. Не менее печальная картина творится и с хлебом. Некоторые торговцы перевозят булки и батоны прямо на задних сиденьях своих авто, в багажниках. А ведь хлеб должен перевозиться в особых лотках, в специальном транспорте.

Стерильные перчатки, которые должны использоваться при погрузке и разгрузке хлеба, – это тоже что-то из области фантастики. На такую «мелочь» водители хлебовозок обычно не обращают никакого внимания. Да и сами покупатели зачастую нарушают элементарные нормы санитарии: у многих уже укоренилась в силу привычка щупать каждую булку, проверяя ее на свежесть. И прежде чем булку хлеба кто-то купит, ее ощупают десятки немытых рук. Совсем недавно в одном из магазинов пришлось наблюдать такую картину: зашедшая женщина задала привычный вопрос:

- А хлеб у вас свежий?

Продавец ответил:

- Свежий, полчаса назад привезли.

Не обращая внимания на слова продавца, женщина по привычке начала проверять свежесть хлеба методом ощупывания. Продавец, увидев такую картину, среагировал своеобразно:

- Женщина, хватит делать «массаж»! Я же сказал – хлеб свежий!

З. ЗАУРОВ

Здоровье

Детский аутизм: что мы можем сделать для несчастных детей?

Аутизм ... Страшная, неизведанная болезнь, причины которой до сих пор неясны. Она может проявиться в любом возрасте. Не все родители выдерживают этого испытания, некоторые бросают своих детей. В некоторых республиках пытаются помочь несчастным родителям. Так, например, в г. Владикавказе на базе СШ №43 проводятся учебные занятия с детьми-аутистами. В Дагестане, в Махачкале, благодаря энтузиазму Айшат Гамзаевой открыт специальный центр «Жизнь без слез», где больных детей учат навыкам самообслуживания, проводят с ними занятия. Айшат Гамзаева не понаслышке знает, что такое ребенок-аутист: ее сын болен с рождения этим недугом.

- У меня была хорошая должность в Министерстве финансов Республики Дагестан, - вспоминает Айшат, - и когда стал вопрос: карьера или здоровье ребенка, я выбрала последнее. Что мне пришлось пережить – знаю только я! По каким только больницам и центрам я с ним не ездила! Но, слава Аллаху, теперь мой сын практически не отличается от здорового, полноценного ребенка!

И зная проблему как бы изнутри, я решила открыть подобный Центр. Утром родители приводят, вечером забирают своих детей. В обед – горячее питание по нормам ислама, вся пища дозволенная…

В Центре Айшат – 50 детей. На очереди еще более ста. Айшат сокрушается:

- К сожалению, больше принять пока не можем. Пытаемся выбить помещение побольше, но пока, увы, безуспешно.

Айшат пояснила, что Центр функционирует на частные пожертвования.

Слушая рассказ Айшат, понимаешь, насколько необходим подобный Центр в Ингушетии, ведь у детей-аутистов только два выхода: либо жизнь взаперти в своем дворике, либо жизнь в интернате.

З. ЗАУРОВ

P.S. *Когда готовился материал, мы позвонили в детский отдел Минздрава РИ и попросили данные о количестве детей-аутистов в Ингушетии. По данным Минздрава, на учете состоит всего 19 детей, сколько же их на самом деле, сказать трудно.*

Контроль за киловаттами

В Ингушетии, как известно, благодаря контролю на уровне руководства республики и плановой работе Правительства и ответственных служб, ситуация с платежами за электроэнергию стабилизировалась. Однако, было бы иллюзией говорить о том, что виноваты в долгах за уплату электроэнергии только потребители. Различные службы (появившиеся в сфере распределения и сбыта электроэнергии в результате дробления этой сферы на различные компании) приложили руку к тому, чтобы с одной стороны появилась неразбериха с платежами, а с другой стороны потребителя «прижали» немыслимыми тарифами, напоминающими цену, которую в советское время спекулянты устанавливали на дефицитный товар…

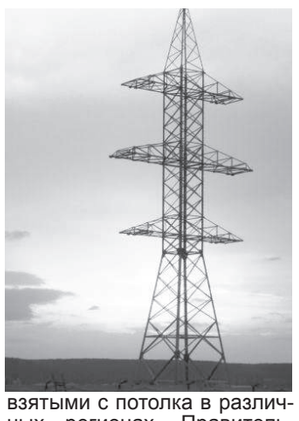

Кстати, много лет назад в беседах со специалистами и служащими из числа наших энергетиков мы пытались понять, откуда берутся эти цифры в «ценниках за ток». Но никто из них, включая и руководителей высокого уровня, не мог внятно объяснить, почему тарифы на электроэнергию расли каждый год в такой прогрессии. В общем, все кивали в сторону Пятигорска, Ростова. Москвы, куда-то в далекий виртуальный «Днепрогэс»…

Во многих странах мира, а мы живем в то время, когда подобная информация известна даже ребенку, существует своего рода стартовая норма: необходимый минимум электроэнергии на семью из трех человек (папа, мама и я) предоставляют бесплатно, а вот все что сверх того - необходимо обязательно оплачивать. При этом следует сказать, что по уровню наличия этих самых возобновляемых энергоносителей (гидроэлектростанций, атомных станций и т.д.) эти страны сильно уступают Российской Федерации. К счастью, сегодня поговаривают о социальной норме, какой-то преференции в этом вопросе электроснабжения и в России, соответственно, она коснется и Ингушетии.

Тем временем, учитывая, какую недавно проблему создали различного рода «специалисты» с тарифами, взятыми с потолка в различных регионах, Правительство РФ решительно наводит в этой отрасли порядок.

Издано постановление об учреждении при компании «Российские сети» совета потребителей». Документ разработан Минэнерго и подписан Дмитрием Медведевым, сообщает пресс-служба Правительства.

Более подробно порядок работы нового органа, а также его состав, будут утверждены комиссией Правительства по развитию электроэнергетики.

Члены совета будут вести общественный контроль деятельности организации, проверять реализацию инвестпрограмм. Также мнение членов совета будет учтено при формировании тарифов.

Четверть состава совета будут занимать члены экспертного совета при Правительстве, еще четверть будет представлять общественников, Торгово-промышленную палату и предпринимательские объединения. Ранее сообщалось, что подобные советы потребителей будут созданы при всех крупных госкомпаниях.

Этот пример можно было бы использовать при защите прав потребителей в газовом хозяйстве, оказании услуг ЖКХ, получении нормальной медицинской помощи и многих других направлениях. Все это укрепит не только платежную дисциплину, но и улучшит работу и качество услуг со стороны служб и ведомств. Идеальный вариант, конечно же, состоит в том, чтобы каждый (ведомство или отдельный потребитель) выполнял свои обязанности добросовестно, без всяких наблюдателей и комиссий.

В. САИТОВ

Под острым углом

Хорошая стрижка и доступное такси

Будучи собкором Федеральной газеты «Сельская жизнь», автору этих строк приходится бывать не только в населенных пунктах Республики Ингушетия, но и в соседних регионах.

Невольно приходится обращать внимание на сферу услуг.

Не секрет, что цена на парикмахерское обслуживание в наших населенных пунктах на порядок выше, чем в Дагестане, Чечне и Кабардино-Балкарии.

Мужская стрижка в наших парикмахерских стоит от 250 рублей. Аналогичная цена на стрижку малышей, что удивляет. У меня трое внуков, от 6 до 12 лет, которых я через каждые полтора месяца вожу на подстрижку в соседнюю парикмахерскую, и за каждого из них выкладываю по 250 рублей. Справедливости ради, скажем, что эти стрижки несложные. Однажды из любопытства поинтересовался прейскурантом, на что парикмахер ответила: «А зачем вам это нужно, никто его не спрашивает". Я, между тем, плачу за стрижку от 250 до 300 рублей, правда, в зависимости от того, в какой парикмахерской г. Назрани бываю. Такие цены, между прочим, почти во всех парикмахерских. А вот чем они обоснованы, совершенно не понятно. Что-что, но брать с наших маленьких граждан– малышей по 250 рублей, когда средняя зарплата бюджетника составляет от 8 до 10 тысяч рублей, это никуда не годится.

Может быть, существует корпоративная договоренность или сговор на рынке парикмахерских услуг? В других регионах, например, парикмахерские услуги, вернее, стрижки малышей, стоят от 80 до 100 рублей, а взрослых - 150. Пора бы, наверное, навести в этом вопросе должный порядок.

Теперь несколько слов о рынке такси в г. Назрани. Расклеяные в разных местах объявления гласят, что стоимость частного такси по Назрани 50-60 рублей. Однако за исключением редких случаев такие услуги обходятся нашим гражданам 100 и выше рублей.

За такси, нанимаемое гражданами в районе торгового рынка «Фабричный», цены на порядок выше. Здесь каждому пассажиру, едущему в одно направление, приходится отстегивать по 100 и выше рублей. Когда спрашиваешь таксистов-частников, а государственных такси в городе нет, почему так дорого, с чем это связано, они отвечают, что часть от вырученных ими денег приходится отдавать администрации рынка «Фабричный» за пользование стоянками вокруг этого рынка.

Спрашивается: а причем тут люди, которые, выходит, обязаны платить деньги в разы выше, чем положено?

Ш. БАТАРБЕКОВ

Санитарное состояние наших населенных пунктов давно уже перестало считаться заботой только коммунальных служб. Наверное, поэтому одной из самых неравнодушно воспринимаемых населением программ местного телевидения по праву считается передача «1алам лораде вай» («Берегите природу»). Конечно, большая роль в популяризации данной темы принадлежит бессменному ведущему передачи – тележурналисту Магомеду Ханиеву, который очень хорошо умеет высвечивать проблему и в то же время ему всегда удается подчеркивать собственное, по-хорошему предвзятое отношение к положительному решению вопроса и устранению выхваченных его телекамерой вопиющих недостатков. Можно сказать, что М. Ханиев и его съемочная группа публично выполняют ту черновую и весьма неблагодарную работу, которую при наличии у большинства населения элементарной гражданской сознательности должны были бы без всякого принуждения выполнять все жители нашей республики. За это им отдельное спасибо…

Весна обязывает

Начало марта в наших географических широтах - это время, когда долгожданная весна стремительно вступает в свои права и предвещает всем нам радостные перемены. Именно в марте начинается и сезонная активизация работ всех местных администраций, потому что скопившиеся за долгие зимние месяцы грязь и стихийные кучки мусора очень плохо гармонируют с оживающей природой и совсем не смотрятся в свете яркого весеннего солнца. А санитарному состоянию населенных пунктов в настоящее время придается огромное значение, так как первое и самое главное впечатление о нашей республике у многочисленных гостей из других регионов, как правило, всегда складывается под впечатлением внешней чистоты и опрятности наших улиц, скверов и площадей. Так что, проблема санитарного состояния давно уже перестала считаться сугубо хозяйственным вопросом и приобрела чисто политическую окраску.

Несколько дней назад я побывал в сунженской районной администрации и имел непродолжительную беседу с ответственными лицами, напрямую отвечающими за санитарное состояние всех одиннадцати населенных пунктов района. Первый из них - заместитель главы районной администрации Осман Евлоев.

- Осман, район у вас большой, сел много, а чтобы уследить за порядком во всех из них требуются почти ежедневные разъезды, без которых вряд ли возможно увидеть все промахи и недостатки. К тому же, некоторые села, такие как Галашки, Мужичи, Алкун, Даттых, Арштыи др., находятся на значительном расстоянии от районного центра, что так же усложняет контроль за их состоянием.

- Не все так сложно и запущено, как вы говорите, потому что в каждом населенном пункте есть своя администрация и свой глава, которые хорошо знают местные проблемы, находят общий язык с населением и научились неплохо справляться со своими обязанностями. Наша цель - это осуществлять общее руководство и строго следить за исполнением конкретных поручений. Например, в преддверии весенне-летнего периода наши специалисты уже составили план мероприятий по очистке, благоустройству и озеленению территорий всех одиннадцати сел района, согласованный с Комитетом экологии и природных ресурсов РИ и утвержденный подписью Главы республики. В нем по месяцам и по каждому населенному пункту подробно расписаны все плановые мероприятия на первое полугодие 2014 года. Кроме этого, указаны лица, ответственные перед нашим районным штабом за общие результаты. Вот, к примеру, что предстоит сделать только в одном маленьком с.п. Чемульга.

Март: уборка территории, прилегающей к администрации, улицы Центральная, Широкая, Чинарская, очистка дороги Берд-Юрт - Чемульга.

Апрель: уборка территории мечети, кладбища, ул. Лесная и вокруг водокачки.

Май: очистка русла реки от кряжей и наносов. Освобождение линий электропередач от заросших веток.

Июнь: повторная уборка территории чемульгинской ООШ и ул. Школьная.

Предусмотрено также привлечь всех жителей села для наведения порядка возле своих домовладений: побелки деревьев, покраски заборов и ликвидации беспорядочных свалок стройматериалов, вываленных возле ворот.

Примерно в таком же плане, с указанием конкретных территорий и объектов, расписаны мероприятия и в остальных селах. С той лишь разницей, что в трех наших равнинных сельских поселениях: Орджоникидзевское, Троицкое и Нестеровское, мы планируем масштабные работы по озеленению, с привлечением ресурсов Сунженского лесхоза.

- На какое число у вас назначен общий районный субботник?

- В связи с тем, что минувшая суббота совпала с праздником 8 марта, нам пришлось чуть отодвинуть срок и объявить дату первого в этом году субботника на 15 марта. По традиции, к этому событию в нашем районе готовятся заранее и весьма основательно: распределяются обязанности, мобилизуется грузовой транспорт и спецтехника, участвует огромное количество людей, представляющие буквально все учреждения и организации. В наш штаб стекаются отчеты о выполненных работах из всех сел, а вечером мы подводим итоги и отмечаем лучшие коллективы и их руководителей. На ближайшем субботнике очень много предстоит сделать здесь, в районном центре, но зато в с.п. Орджоникидзевское хватает и добросовестных коллективов, которые из года в год показывают примеры высокой организованности. Это коллектив Центральной районной больницы, все общеобразовательные школы, коллективы АТК, ДРСУ, Роспотребнадзора, станции «Скорой помощи» и многие другие.

- Хорошо, в следующий раз встретимся утром 15 марта и вместе понаблюдаем за ходом субботника, который, надеюсь, пройдет максимально организованно и в праздничной атмосфере.

- Договорились.

К. ЛАТЫРОВ

Большой талант и поразительное жизнелюбие

9 марта 2014 года исполняется 70 лет замечательному мастеру, резчику по дереву, Накиру Юнусовичу Озиеву

Родился Накир Юнусович в Кустанайской области Казахской ССР. После окончания школы поступил в Московский университет искусств на отделение станковой живописи. Но, к сожалению, образование так и осталось незаконченным. И тем не менее тяга к искусству не покидала его, заставляя посвящать всё своё свободное время резьбе по дереву, совершенствуя свое мастерство. Профессиональная деятельность Накира Озиева началась в Доме культуры города Назрани, где он работал художником-декоратором, а затем на заводе «Электроинструмент» художником-оформителем, совмещая работу с преподавательской деятельностью в назрановской школе-интернате. Впервые с произведениями художника зрители познакомились на общих тематических выставках, а также выставках, приуроченных к различным знаменательным датам. В 2004 году на региональной художественной выставке Южного федерального округа, которая проходила в городе Нальчике, его ранняя работа «Мурдаш» была высоко оценена профессиональными мастерами декоративно-прикладного творчества и зрителями.

25 марта 2004 года 60-летие талантливого мастера было отмечено событием, значимым для любого художника и творческого человека - персональной выставкой в Государственном музее изобразительных искусств Республики Ингушетия. На ней было представлено около 50 произведений разных жанров: резьба по дереву, чеканка, живописные произведения, пейзажи, портреты, сюжетные картины. Эту выставку мы решили назвать «Из мастерской Накира Озиева», определяя тем самым её сокровенность. Кроме того, многие работы художника, выполненные в различные годы, впервые покинули стеллажи его мастерской. Сила таланта художника так велика, а жизнелюбие и оптимизм так заразительны, что нельзя остаться равнодушным к его работам. Мастер словно вдохнул в такой сложный материал, как дерево, уникальную пластику, свойственную его творчеству, возвысив своих героев до философского обобщения. Наиболее запомнившиеся работы, представленные на этой выставке, - «Илли», «Мцыри», «Пиршество». Композиционное построение этих панно

отмечает декоративная выразительность, удивительная пластика и одухотворенность образов.

Немаловажное значение для мастера имеет живопись. Присущий Накиру Юнусовичу живой интерес к жизни во всех её проявлениях, конкретность и острота его мировосприятия с особой силой проявились в портретном жанре, отличающимся глубоким психологизмом и богатством композиционных и колористических решений. Многочисленные пейзажные произведения, виртуозно написанные сюжетные работы дополнили и обогатили выставку художника «Из мастерской».

Главное в его творчестве - это способность языком искусства, тонкой пластикой, свежестью и чистотой цвета, энергией мазка кисти раскрыть новую для зрителя возможность убедиться в том, что годы добавляют мудрости, но не отнимают душевной красоты, ощущения гармонии окружающего мироздания и место, определённое в нём человеку.

К сожалению, в настоящее время Накир Юнусович тяжело болен и нуждается в длительном лечении. Несмотря на все удары судьбы, он и его семья надеются на выздоровление.

Если у вас есть возможность помочь талантливому художнику, то можете перечислить средства для его лечения на следующий номер лицевого счета: № 40817.810.5.6035.0504911.

Наша поддержка, неравнодушие и способность чужую боль воспринять как свою позволят поверить в то, что мы сможем уменьшить несчастья и страдания людей, живущих рядом с нами, и мир станет еще чуть-чуть добрее.

Л. АЛМАЗОВА

Побочный продукт творчества

Деньги – универсальное средство обмена. Они были задуманы только с такой целью. Но помимо этого, как оказалось позже, деньги несут в себе возможность контроля, обмана и манипуляции человеком, для которого их сделали ценностью номер один. Каким образом это происходит в нашей жизни?

Мы не будем говорить о вреде ипотек, кредитов или о том, что бумажные деньги – это просто цветные фантики. Об этом и так много наслышаны. Речь пойдет о том, как связаны между собой деньги и предназначение человека.

Все ищут высокий заработок. Такова потребность современного городского жителя. Это вынуждает его идти на ту работу, которая ему чаще всего не по душе и не по его природным склонностям. Занимаясь чем-либо не на своем месте, человек не будет использовать свой врожденный талант. Это значит, что он не сможет действовать в полную силу с полной самоотдачей. Развитие в этом направлении для него будет большой проблемой. В его работе будет отсутствовать элемент личного творчества. А в случае уменьшения зарплаты он начнет искать что-то другое. Таким образом, можно управлять рабочей силой.

Текучка людей с одной работы на другую существует как факт. Если в какой-то отрасли вдруг уменьшается заработок – большинство сотрудников оттуда сразу убегает, остаются только единицы, те, для кого эта деятельность является, скажем, смыслом жизни. Таким образом, из-за того, что люди находятся не на своих местах, получается своего рода нестабильность. Все стараются устроиться только там, где весомее заработная плата. Конечно, может, у кого-то нет выбора: надо кормить семью, растить детей, поэтому приходится бегать с одной работы на другую, а то и работать сразу на двух. Но если человек действительно понял, в чем заключается его талант, думаю, у него не будет проблем с пропитанием семьи. У него вообще не будет проблем, потому что он не зависит от моды и навязанных обществом желаний, таких как погоня за автомобилем новейшей марки или роскошным особняком. Для него не в деньгах счастье, он не подвержен манипуляции работодателей.

Для человека, который знает свое место, вообще не применимо понятие «работа». Вся его деятельность – это творчество. А у работы есть однокоренное слово – рабство. Разве устроившийся на предприятие человек – раб? Сравните двух людей: для одного работа – это средство выживания, она интересна ему только с точки зрения зарплаты. И он будет делать все, что ему скажут ради этого. Для другого – это творческий процесс, он вовлечен в него, живет этим и получает от этого удовольствие. Цель жизни первого – соответствовать поставленной кем-то планке. Во втором случае человек сосредоточен на процессе, а не на конечном результате. Творчество очень сильно вдохновляет его, делая жизнерадостным и удовлетворенным.

Мы пропагандируем поиск высокооплачиваемой работы, а должны говорить о раскрытии своего таланта. Получаемые деньги и в том, и в другом случае будут практически одинаковые, а вот внутреннее удовлетворение человека – разное. И ощущение счастья тоже разное. В одном случае оно будет продиктовано получением и растрачиванием денег, в другом самим творческим процессом. Какой из предложенных вариантов имеет более прочную основу? Как-то раз у Генри Форда спросили: «Что вы будете делать, если у вас отобрать все средства, которые вы имеете?» Он ответил: «Через несколько дней у меня будет столько же денег!» Это было его естественным состоянием, он занимал свое место.

Чтобы помочь человеку найти свое предназначение, надо, прежде всего, определить, к чему он склонен от природы. Есть множество признаков и методов определения. Вспомните, что вы больше всего любили делать в детстве. Возможно, это даст вам какую-то подсказку.

Также любую деятельность можно отнести к одной из категорий: интеллектуальная, физическая, управляющая и предпринимательская. Человек обычно склонен к одной из этих категорий. В соответствии с этим, можно подыскать подходящий вид деятельности. Постарайтесь не жить навязанными обществом стереотипами. Это даст вам возможность действительно понять, к чему у вас лежит сердце.

В заключение хотелось бы сказать: сколько бы денег мы ни зарабатывали, они не должны быть конечной целью нашей деятельности. Это оградит вас от множества разочарований. Лучше воспринимать их как побочный продукт творчества.

Подготовил М.БАРАХОЕВ

ИНГУШЕТИЯ ИНТЕРНАЦИОНАЛЬНАЯ

ПЕСНЯ ЕЕ ЖИЗНИ

По-разному складываются судьбы людские. Но преодолев определенный жизненный отрезок и оглядываясь на пройденный путь, наверное, каждый из нас задумывается над тем, чем были когда-то продиктованы и к чему привели те или иные наши поступки, насколько безошибочным становился в различных ситуациях наш выбор, какой опыт подарила нам на своих перекатах быстротечная жизнь.

ГЕРОИНЕ моего сегодняшнего материала никогда не приходилось стыдиться своих поступков, а ее, пожалуй, главный жизненный опыт – это твердая убежденность в том, что каждый день нужно умножать на земле добро.

Жить она всегда старалась честно, людям стремилась помогать по мере своих сил и словом, и делом. Не утратив этого стремления и по сей день, она всем своим существом демонстрирует сдержанное достоинство и излучает тот внутренний свет, который так притягателен для окружающих. Он как маячок счастья - ведь человек по-настоящему счастлив, лишь пребывая в гармонии с окружающим его миром и с окружающими людьми.

Валентина Петровна Кузнецова живет в станице Вознесенской Малгобекского района. С родной станицей связаны все главные события ее жизни. Отсюда началась ее большая дорога, здесь она выросла и крепко встала на ноги. Потому и нет для нее краше и любимее места на земле…

В этом живописном уголке Терского хребта в давние времена пустили корни люди разных национальностей. В переплетении судеб, рожденных теми временами, родилось когда-то и единение станичников. Все свои радости и беды они встречают сообща – сложилось это давно. Здесь нет чужого горя и праздник тоже всегда один для всех. Удалая казачья песня и темпераментная кавказская лезгинка - непременные спутники любого торжества. И все это под знаком уважения к другой вере и обычаям.

Так жили в станице Вознесенской многие поколения. Куда бы ни уезжал станичник, сердце его оставалось здесь. Даже покидая Вознесенскую навсегда, человек берег в душе теплые воспоминания об этих благодатных местах, согретых щедрым солнцем. Воспоминания потом вновь и вновь приводили его сюда – пройтись по милым сердцу улочкам, утопающим в цветах, надышаться чистейшим воздухом, прикоснуться к стволу своими руками посаженного когда-то дерева, поклониться за оградой станичного кладбища памяти ушедших родных и близких людей…

Кого-то неспокойные времена, случившиеся на Кавказе, заставили однажды сняться с места, а затем разбросали по свету. Люди обживались в чужих городах и весях, тоскуя по родным местам. Но Валентина Петровна оказалась в числе тех, кто так и не решился покинуть родительскую обитель. И когда сегодня она говорит об этом со светлой счастливой улыбкой на лице, начинаешь понимать, что о принятом тогда решении она ничуть не жалеет. Родина есть родина – родная земля и надежду даст, и обогреет, и сил прибавит, и в беде убережет…

- Здесь, в станице, жили мои родители, все мои бабушки и дедушки жили, - рассказывает Валентина Кузнецова. – Правда, сама я родилась в Урус-Мартане. Папа работал оператором на нефтяной качалке и его направляли работать на разные промысла. Тогда, в 1947 году, и оказались в Урус-Мартане родители, прожив там два-три года.

Когда этот срок миновал, родители маленькой Вали вернулись в Вознесенскую, к своим родовым корням, к земле, вскормившей их предков. Здесь и прошло босоногое детство Вали. Аромат земляники, густо усеявшей склоны Терского хребта, терпкий вкус лесного кизила и вязкий сок дикой груши - все это возвращается порой всполохами той ушедшей беззаботной поры. А еще возвращается щиплющий за щеки морозец и переполняющий сердце восторг от стремительного спуска в лощину на старых дедовских салазках. Яркие и незабываемые картинки, из которых соткана память о прошлом…

Наш разговор об этом прошлом протекал тихо и плавно. Со светлой грустью на лице Валентина Петровна рассказывала о своем детстве, о том, какими замечательными людьми были ее родители. В станице они пользовались уважением, потому как людьми были отзывчивыми и неравнодушными. Валентина Петровна воспитывалась в большой и дружной многодетной семье. Ее мама Анна Алексеевна была домохозяйкой и проводила дни и ночи в заботах о восьмерых детях, пока отец зарабатывал на хлеб насущный. Честный труд эти простые люди всегда ставили во главу угла и хотели видеть такими же трудолюбивыми своих детей.

Оканчивая восьмилетку в вознесенской школе №1, совсем еще юная Валя уже знала, чем будет заниматься дальше. Способствовал этому отцовский пример (Петр Дмитриевич Луценко всю жизнь трудился в нефтяной отрасли) да и вся обстановка того времени - слава о малгобекских нефтяниках гремела по всей стране. Приобщиться к этой славе, встать в один ряд с героями трудовых буден – таким желанием горели многие мальчишки и девчонки, подрастающие на Терском хребте, который таил в своих недрах несметные богатства. Не стала исключением и Валя.

Когда мы подобрались в нашей беседе к этому жизненному этапу моей героини, Валентина Петровна вдруг прервала свой рассказ:

- Давайте я вам сейчас стихотворение прочитаю!

- Ну, давайте…

К счастью, мой диктофон остался не выключенным, потому что дальнейшую часть своей биографии Валентина Кузнецова рассказала мне поэтическими строками. Должен заметить, что первое в моей журналистской практике интервью в стихах удалось на славу. Впрочем, вы можете судить об этом сами:

Здесь было поле.
Урожай был – сила.
Я, вот когда уже
убрали хлеб,
В геологоразведку
поступила –
Мне не было еще 16 лет.
И как-то в холод,
в первую порошу,
Нас с рейками прислали
– размечать.
Сказали: будет
здесь завод хороший…
Ну что тогда могла
я понимать?
Шло время, рос завод,
и я взрослела.
И так вот в 68-году,
В год пуска,
в январе, отцу сказала:
«Пап, я работать
на завод пойду!»
Отец ответил:
«В добрый час, дивчина!
Иди. Трудись.
Запомни навсегда:
Будь доброй, честной
и трудолюбивой.
И человеком будь
всю жизнь, всегда».
Родительский наказ
я помню свято.
Еще мне не забыть
и тех людей,
Что нас учили жить,
любить и плакать,
Страну беречь,
заботиться о ней.
Люди труда -
и было их немало –
Учили нас работать
хорошо.
Пшеничная, Перепечаев,
Савин,
Балаев, и Савельев,
и Ширшов…
Да, много их за двадцать
лет встречалось.
Им всем я благодарна
от души.
От добрых дел
в душе добро осталось,
Плохие были –
без следа ушли.
За эти годы
много пережито:
Жизнь прямо шла,
и поперек, и вкось…
Но постоянно
в самом сердце где-то
Себя с заводом
не представлю врозь.
Мне было трудно –
был завод опорой,
А было счастье –
и завод наш пел.
Немного грустно,
что закат уж скоро,
Но это жизнь
и всех земных удел.
Пока живу, друзья,
- живу счастливо!
Пою с детьми
и очень рада дню.
Все на заводе
для меня красивы
И всех вас я
по-прежнему люблю!

Это стихотворение Валентина Петровна написала в 1988 году, к 20-летию Вознесенского газоперерабатывающего завода. Девчонкой она была среди тех, кто закладывал это солидное предприятие, а потом стала и его гордостью – передовиком производства, активной общественницей, участницей художественной самодеятельности, солисткой прославленного заводского хора и знаменитой местной поэтессой.

- Наш завод отработал 30 лет и работал бы еще столько же, - грустно говорит Валентина Кузнецова. – Он был сделан на совесть… И очень больно было всем, кто в разные годы трудился на нем, когда завод резали на металлолом.

Она пришла на завод с запуском первой очереди, а год спустя, в 1969 году, стала заочно учиться в грозненском нефтяном техникуме. Став специалистом по эксплуатации нефтегазовых скважин, Кузнецова могла бы перейти на работу по специальности. Зять Валентины Петровны Михаил Миронович Монахов работал в то время начальником третьего промысла и не раз предлагал ей это. Да и сестра Любовь Петровна Монахова, главный бухгалтер Малгобекского нефтегазодобывающего управления, время от времени напоминала. Но Валентина Петровна как-то сразу прикипела сердцем к заводу и заводчанам, да так и проработала здесь электромонтером всю свою трудовую жизнь.

В 1999 году Валентина Кузнецова ушла на пенсию. Но вскоре ее опыт вновь оказался востребованным. В 2000 году ее пригласили на работу в «Ингушэнерго». Так в труде прошло еще десять с половиной лет, пока Валентине Петровне не пришлось остаться дома по семейным обстоятельствам. Муж серьезно заболел и стал нуждаться в постоянном уходе.

Со своим мужем Валерием Савельевичем (он, кстати, тоже заводчанин, только стаж у него поболее будет) Валентина Петровна воспитала троих детей. У этой пары две дочери Светлана и Людмила, сын Алексей, а теперь уже шестеро внуков и одна правнучка!

***

Станица Вознесенская тихо доживает свой век. Оползни на Терском хребте сделали невозможным дальнейшее проживание здесь людей. Для них в Малгобекском районе активными темпами строится новое благоустроенное жилье. Многие станичники уже переселились. Не за горами тот день, когда новоселье отметит и семья Кузнецовых. А значит, будет праздник и еще один повод для песни. Валентина Петровна обязательно споет. И дети подхватят ее песню, как было ни раз – когда-то они и на сцену выходили вместе. Смолкнет лихая песня – грянет ритм лезгинки.

На новое место добрые соседи привезут с собой старые, испытанные временем традиции, изменять которым никто не собирается.

Ахмет ГАЗДИЕВ

На снимке: Валентина Петровна Кузнецова

Фото автора

Брак - дело серьезное

Брак представляет собой добровольный равноправный союз мужчины и женщины, заключенный с соблюдением определенных правил с целью создания семьи, рождения и воспитания детей, ведения общего хозяйства. Брак заключается в органах ЗАГСа (записи актов гражданского состояния). Права и обязанности супругов возникают со дня государственной регистрации заключения брака в органах ЗАГСа.

Основанием для государственной регистрации заключения брака является совместное заявление лиц, вступающих в брак. В случае, если одно из лиц, вступающих в брак, не имеет возможности явиться в орган ЗАГСа для подачи совместного заявления, волеизъявление лиц вступающих в брак может быть оформлено отдельным заявлением, которое должно быть нотариально заверено. К нотариально удостоверенной подписи лица, совершенной на заявлении о заключении брака, приравнивается удостоверенная начальником место содержания под стражей, подпись подозреваемого или обвиняемого, содержащегося под стражей, либо осужденного, отбывающего срок наказания в исправительном учреждении.

Государственная регистрация заключения брака производится любым органом актов гражданского состояния на территории РФ по выбору лиц, вступающих в брак.

Для заключения брака необходимы не только взаимное добровольное согласие мужчины и женщины, вступающих в брак, но и достижение ими брачного возраста.

Брачный возраст устанавливается с восемнадцати лет, при наличии уважительных причин, органы местного самоуправления по месту жительства лиц, желающих вступить в брак, вправе по просьбе данных лиц разрешить вступить в брак лицам, достигшим возраста шестнадцати лет.

Не допускается заключение брака между лицами, из которых хотя бы одно лицо уже состоит в другом зарегистрированном браке, близкими родственниками, усыновителями и усыновленными, лицами, из которых хотя бы одно лицо признано судом недееспособным вследствие психического расстройства.

Заключение брака производится в личном присутствии лиц, вступающих в брак, по истечении месяца со дня подачи заявления в органы ЗАГСа.

При наличии уважительных причин орган ЗАГСа по месту регистрации заключения брака может разрешить заключение брака до истечения месячного срока, а также может увеличить этот срок, но не более чем на месяц. При наличии особых обстоятельств (беременности, рождения ребенка, непосредственной угрозы жизни одной из сторон и т.д.) брак может быть заключен в день подачи заявления.

По желанию лиц, вступающих в брак, государственная регистрация заключения брака может производиться в торжественной обстановке.

В случае, если лица, вступающие в брак (одно из лиц), не могут явиться в орган ЗАГСа вследствие тяжелой болезни или по другой уважительной причине, государственная регистрация заключения брака может быть произведена на дому, в медицинской или иной организации в присутствии лиц, вступающих в брак.

Государственная регистрация заключения брака с лицом, находящимся под стражей или отбыванием наказания в местах лишения свободы, производится в помещении, определенном начальником соответствующего учреждения по согласованию с руководителем органа ЗАГСа, только порядок регистрации заключения брака в таких случаях несколько отличается от обычного. Это связано с тем, что участники брачной церемонии имеют некоторые ограничения: как выбор органа ЗАГСа, места регистрации брака, самостоятельный выбор количества участников брачной церемонии.

Иностранные граждане и лица без гражданства так же, как и граждане РФ вправе вступать в брак на территории РФ с гражданами любого государства, в том числе и с гражданами РФ.

Условия заключения брака на территории РФ определяются для каждого из лиц, вступающих в брак, законодательством государства, гражданином которого лицо является на момент заключения брака, с соблюдением требований Семейного кодекса РФ (ст.14).

Если лицо, наряду с гражданством иностранного государства имеет гражданство РФ то к условиям заключения брака применяется законодательство РФ. При наличии у лица гражданства нескольких иностранных государств применяется по выбору данного лица законодательство одного из этих государств.

Условия заключения брака лицам без гражданства на территории РФ определяется законодательством государства, в котором это лицо имеет постоянное место жительства.

Государственная регистрация заключения брака с гражданами иностранных государств проводится несколько иначе; предъявленные документы, удостоверяющие личность, должны быть переведены на русский язык, заверены нотариально, если не предусмотрено иное, а также представлена справка об отсутствии препятствий для регистрации брака и другие документы. Во многих регионах регистрация брака с гражданами иностранных государств сосредоточена в одном органе ЗАГСа, где есть возможность получения соответствующих документов для регистрации брака гражданам иностранных государств (консульские организации, министерства иностранных государств, нотариусы, имеющие возможность переводов с разных языков и т.д.).

При государственной регистрации заключения брака по выбору супругов записывается общая фамилия или добрачная фамилия каждого из супругов. Общая фамилия супругов может состоять не более чем из двух фамилий, образованная посредством присоединения фамилии жены и фамилии мужа.

Государственная пошлина за регистрацию брака оплачивается в общем порядке - 200 рублей п.1 ч.1 ст.333,26 НК РФ.

Нами выше были перечислены условия заключения брака, порядок государственной регистрации заключения брака с целью довести до жителей Республики Ингушетия, что своевременная регистрация заключения брака - важнейшее условие для создания семьи, рождения и воспитания детей, определения имущественных и неимущественных прав и обязанностей супругов и, конечно, упорядочения всех последующих документов, связанных с регистрацией заключения брака

Пользуясь случаем, хочу обратиться к молодежи нашей республики с просьбой регистрировать браки в торжественной обстановке и превратить регистрацию заключения брака в праздник для родных, друзей и близких им людей.

М. ЯЛХАРОЕВА, начальник о/ЗАГС г. Магаса

Фотообъектив

С улыбкой

СУДЕБНЫЕ ПРИСТАВЫ ИНГУШЕТИИ ПРИГЛАШАЮТ СТУДЕНТОВ ПРИНЯТЬ УЧАСТИЕ В КОНКУРСЕ НАУЧНЫХ РАБОТ

Управление Федеральной службы судебных приставов по Республике Ингушетия приглашает студентов, курсантов, аспирантов, адъюнктов образовательных учреждений высшего профессионального образования к участию в конкурсе научных работ, посвященных истории образования, развития института судебных приставов в России и современной деятельности Федеральной службы судебных приставов.

Основными задачами конкурса являются раскрытие творческих способностей студенческой молодежи, сохранение интеллектуального потенциала молодых ученых, поддержка и развитие интереса новых поколений юристов к проблемам исполнительного производства в России и принудительного исполнения судебных решений в зарубежных странах.

Участникам конкурса предлагается написать научную работу на тему, представленную в одной из номинаций: «История развития института судебных приставов в России», «Значение государственного института судебных приставов и актуальные вопросы исполнительного производства», «Дознание в Федеральной службе судебных приставов», «Организация обеспечения исполнительных действий и установленного порядка деятельности судов Федеральной службой судебных приставов», «Зарубежный опыт в сфере исполнительного производства», «Портрет Федеральной службы судебных приставов в российских средствах массовой информации» и «Вопросы противодействия коррупции в системе государственной гражданской службы».

Конкурс проводится ФССП России совместно с Российской правовой академией Министерства юстиции Российской Федерации.

Лучшие работы опубликуют в «Бюллетене Федеральной службы судебных приставов», научно-практическом журнале «Практика исполнительного производства».

Победителям конкурса будут вручены дипломы ФССП России.

Заявки на участие в конкурсе и сами работы принимаются до 10 апреля 2014 года по адресу: г. Магас, ул. К. Кулиева,8 (отдел государственной службы и кадров, тел.: 55-19-57).

Более подробную информацию и положение о конкурсе можно найти на официальном сайте ФССП России: www.fssprus.ru в разделе «Деятельность», подраздел «Общественная и социальная деятельность ФССП России».

Пресс-служба УФССП России по Республике Ингушетия

Уголок любознательных

Кто сколько живет и весит

Среди огромного разнообразия животного мира есть рекордсмены по продолжительности жизни, размером и весу. Посмотрим с этих точек зрения на тех, кто у нас на слуху.

Говоря о возрасте, мы иногда говорим: он стар как крокодил. Если средняя продолжительность жизни этого животного 40 лет, то отдельные особи доживают до 100 лет. Но с таким же основанием мы могли бы говорить: он стар как щука, как исполинская черепаха, как ворона, которые так же доживают до 100 лет, хотя сам человек живет и подольше.

А сколько живут животные, которые окружают нас в быту, встречаются в нашей природе?

Домашняя пчела живет в среднем 3 года, максимум – 5 лет, муравей – 7 и 18 лет, домашний гусь – 20 и 80 лет, беркут – 20 и 80 лет, голубь -12 и 50 лет, собака - 12 и 34 года, медведь – 20 и 70 лет, волк – 17 и 30 лет, кошка – 12 и 20 лет, верблюд – 25 и 70 лет, домашняя коза - 10 и 15 лет.

Поражают данные о размерах и некоторых позвоночных. Бесспорный рекордсмен здесь по обоим показателям синий кит - его длина доходит до 33 метров, а вес - до 190 тонн! Значительно ему уступает другой представитель семейства китовых - кашалот - 20 м. и 50 т. А вот китовая акула, равная кашалоту по длине, вес имеет всего 14 т. Отметим еще из водных обитателей атлантического осетра – 3,5 м. и 320 кг, ручьевую форель – 0,8 м и 10 кг, щуку – 1,8 м и 40 кг, сома - 5 м и 420 кг.

Даже самые крупные сухопутные животные значительно уступают морским обитателям. Самое крупное из них - африканский слон - достигает в области лопатки высоты 4,5 м, а вес у него не превышает 7 тонн. В Африке водятся и другие крупнейшие животные. Это бегемот - длина туловища до 4,5 м, высота в области лопатки 2,5 м, а вес до 4,5 тонн; носорог – 5 м. - 2 м - 3 т. Крупнейшим животным Азии является индийский слон – высота в области лопатки 3,5 м, вес до 5 тонн. На американском континенте рекордсмен бизон - длина туловища 3 м, высота в области лопатки 2 м и вес до 1 тонны.

В Европе и Австралии такие крупные животные не водятся.

А. ИНСАРОВ

Пайдане жовхьараш

Воша а воша вац хьа, хьа из доттаг1а веце.
И брат твой тебе не брат, если он еще и не друг тебе.

Воша вешийна, пхьу – берза.
Брат брату, пес – волку (на съедение).

Воша воаца саг наха г1ийла б1арахьийжав.
Не имеющий брата грустно смотрел на чужую родню.

Воша воаца воша – ткъам боаца лаьча: воша воаца йиша – йокъаеннача гаьна ткъовро.
Юноша без брата – сокол без крыла, девушка без брата – ветка на засохшем дереве.

Воша воаца йиша г1ийла яьг1ай.
Печальна участь девушки, не имеющей брата.

Воша воацача йиший дог ма дохаде, нана йоацача йи1ий дог ма делхаде.

Не разбивай сердце девушки, не имеющей брата, не огорчай девушку, не имеющую мать.

Воша воаца саг – аьтта пхьарс боаца саг.
Не имеющий брата, что человек без правой руки.

Воша дика вахалва, т1ехь а ма вахалва.
Пусть хорошо живет брат, но не богаче тебя (зазнается).

Во1 воаца да пхьег1ий т1а г1ийла лаьттав.
Мужчина, не имеющий наследника, понуро стоял при народе.

Материал кийчъяр ДЗОВР-НАЬКЪАН Аза

Кто бы мог подумать

ИДЕАЛЬНАЯ ПАРА

...Мадина отложила в сторону рубашку, еще раз проверив, насколько крепко пришила пуговицу, и молча улыбнулась мужу Мухтару. Во дворе стоял старый трактор, на котором Мухтар сегодня почти весь день работал на участке.

- Ну что, - спросил он ее, - почему такая грустная? Может, ты заболела?

- Да нет, слава Богу, жива-здорова. Просто, ты знаешь, недавно смотрела еще раз этот бой Дзаурова с Яковлевым, я его записывала на диск… Там и по переводу в партер и по ударам в стойке, по трем раундам, думаю, Шамиль выиграл. Ну никак не могло быть дополнительного раунда – по регламенту боя вообще об этом и слова не было. Или возьми бой Гурама Гуганишвили с этим американцем, Гарнер, кажется, фамилия... Понятно было, что нельзя с ним в стойке, в клинче, ударами обмениваться. Неприятно, знаешь, видеть, как судьи ошибаются, или выносливость у бойцов слабая и тренеры с этим не поработали.

- Не переживай, золото мое. В спорте всегда кто-то проигрывает, кто-то выигрывает. Главное, все в меру. Я вот всю жизнь гири поднимаю и ничего, никому не проигрываю!

Отец семейства достал лупу и стал внимательно изучать текстуру прекрасного оружия – наконец-то, через столько лет он смог позволить себе купить, можно сказать, мечту детства - старый, настоящий кинжал. Семьдесят тысяч рублей ушло за это произведение боевого искусства, которое он привез в Ингушетию из Адыгеи. Весь заработок обычно уходил на семью, детей обуть-одеть надо было, и чтобы отучились, профессии нормальные получили. Хорошо, что все время сохранял переписку с бывшими сослуживцами, и как-то раз рассказал о желании приобрести кинжал товарищу из Майкопа. Прошло время и тот сообщил, что есть настоящий шедевр, без пустых золотых украшений, и вещь достойная во всех отношениях. И вот теперь он с удовольствием разглядывает волнистый рисунок булатного клинка.

В это время Мадина включила телевизор, надеясь посмотреть новости – ее очень волновали события в Украине, и попала на канал «Культура». На экране виднелись цветные фотографии различных космических туманностей, и звучала музыка.

- Вот музыка, какая печальная! – Мадина стояла, уперев руку в бок посреди комнаты, - можно сказать, как раз под эти картинки мелодия, для космоса. Интересно, откуда такой умный композитор сегодня отыскался?

- Да ты знаешь, это адажио, адажио Альбинони… - заметил Мухтар. - Кстати, дорогая, это произведение Ремо Джадзотто опубликовано еще в 1958 году, когда ты еще не родилась!

- И кто эту музыку играет? Это скрипка или труба?

- Да нет, неужели ты не слышишь, дорогая… Это ведь соль минор для струнных инструментов и органа.

- В любом случае, все это грустно, - подытожила хозяйка дома разговор о музыке и, поставив на стол большую чашу с тестом, принялась лепить ч1аьпилгаш (пирожки с творогом), которые так любит муж. Она с трудом избавилась от навязчивой мысли, что если бы Гуганишвили быстрее двигался и резче бил лоу-кики, неплохо было бы жестко и по корпусу кулаками поработать, у него тогда было бы больше шансов победить наглого американца.

Масло в сковороде быстро нагрелось, и первый пирожок с шипением стал наполнять комнату вкусными запахами ингушской кухни. Мухтар завернул кинжал в кусок брезента и спрятал в ящик, затем отложил лупу и очки в сторону и, предвкушая вкусный ужин, отправился к столу.

Я.СУЛТЫГОВ

Фотофакт

Разбитая ваза…

На Центральном крытом рынке у остановки маршрута №9 кто-то поставил несколько пластиковых ваз, доверху наполненных землей. Гипотетически, в них можно было посадить цветы. В один из дней чья-то бессердечная рука (а может быть, нога) сокрушила вазу вдребезги… Так она и лежала на остановке, вместе с рассыпанной землей, являя собой немое свидетельство вандализма и пренебрежительного отношения к своему городу…

З. ЗАУРОВ

Пока гром не грянул…

Одна из причин возможных пожаров в жилом массиве – сжигание жителями республики сухой травы и сухостоя. В последнее врем, несмотря на запреты, поджоги сухой растительности стали повсеместным явлением. С начала года зафиксировано 38 случаев реагирования государственной противопожарной службы на поджоги сухой травы. «Рекордсмены» в этом списке город Малгобек и Малгобекский район, где зафиксировано 20 случаев поджога сухостоя. Мы уже не раз обращали ваше внимание на недопустимость сжигания сухой травы и сухостоя, сообщает 06.mchs.gov.ru.

В одном из сельских поселений двое мальчиков получили сильнейшие ожоги, пытаясь поджечь сухую траву. Один из них не выжил. Второй - бортом санитарной авиации был эвакуирован на лечение в один из центральных регионов России. Недавно в микрорайоне «Центр-Камаз» от горящей травы произошел пожар на газопроводе среднего давления. Только по счастливой случайности обошлось без жертв. Как правило, поджигая сухую траву, человек не остается на месте ее горения, а пал движется вперед и создает опасность возгорания в жилом массиве. И случись что – виновного не найдешь. Огонь беспечности не прощает.

Постановление Правительства РИ за №195 запрещает сжигание сухостоя и сухой растительности. Виновные в ее поджоге несут административную ответственность. Мы еще раз предупреждаем жителей республике о недопустимости сжигания сухой травы. Не стоит подвергать себя ненужному риску, иначе может произойти непоправимое.

Сканворды от Мусы Оздоева

Вопросы на русском языке - ответы на ингушском языке

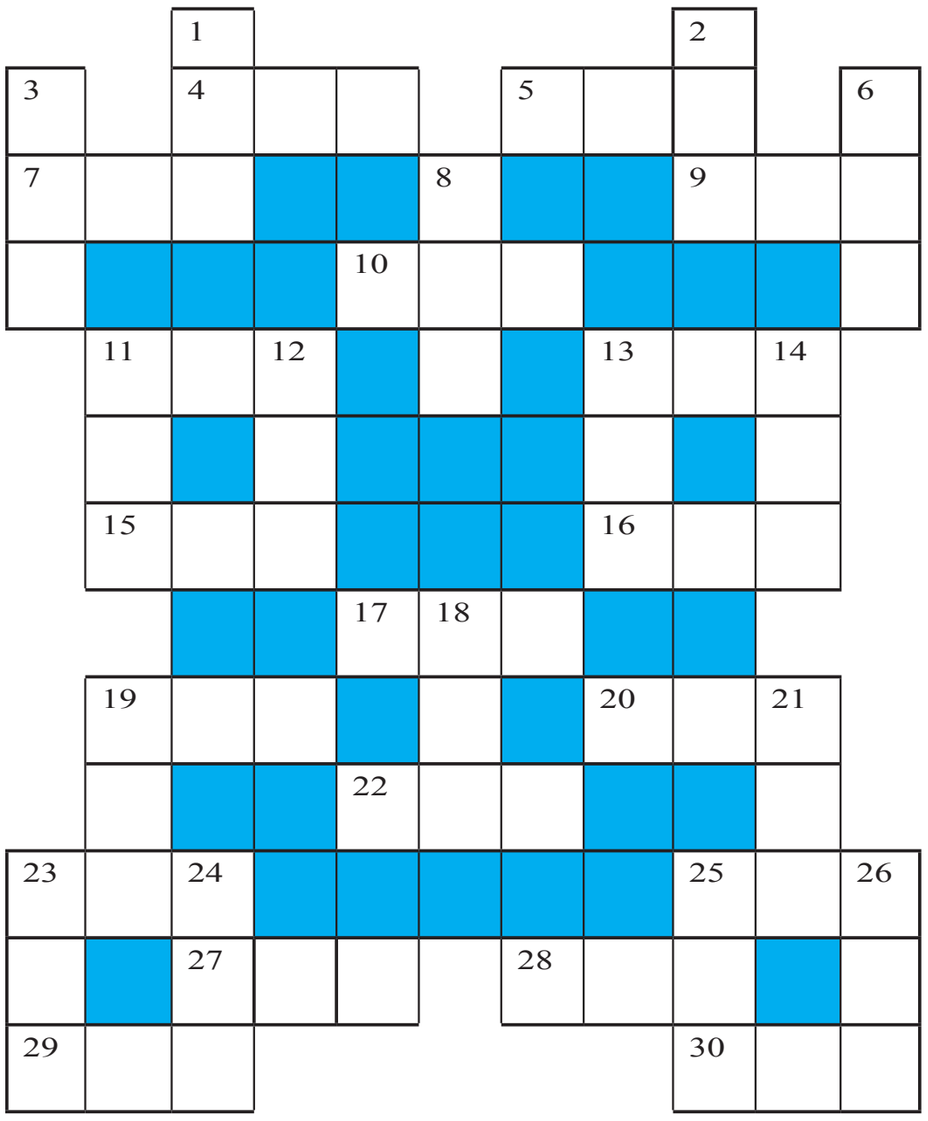

ПО ГОРИЗОНТАЛИ: 4. Сапог. 5. Пуля. 7. Девять. 9. Дно.10. Лощина. 11. Лицо.13. Сон. 15. Слуга. 16. Рогатина. 17. Пруд. 19. Пень, огрызок. 20. Тяпка. 22. Ложка. 23. Корова. 25. Человек. 27. Нож. 28. Ларь. 29 Дуга. 30. Пиво.

ПО ВЕРТИКАЛИ: 1. Иней. 2. Чинара. 3. Ишак. 6. Фрукт. 8. Подруга. 11. Лопата. 12. Нитка. 13. Дверь. 14. Тесто. 18. Детская люлька. 19. Село. 21. Снег. 23. Гребешок. 24. Сабля. 25. Олень. 26. Корыто.

Человек и закон

ОТЯГЧАЮЩИЕ ОБСТОЯТЕЛЬСТВА

МОЖЕТ ЛИ СУДЬЯ ПРИЗНАТЬ ОТЯГЧАЮЩИМ ВИНУ ОБСТОЯТЕЛЬСТВОМ СОВЕРШЕНИЕ ЛИЦОМ ПРЕСТУПЛЕНИЯ В СОСТОЯНИИ АЛКОГОЛЬНОГО ОПЬЯНЕНИЯ

До 1 ноября 2013 года совершение лицом преступления в состоянии алкогольного, наркотического или иного опьянения в соответствии с Уголовным кодексом РФ не могло учитываться при назначении наказания в качестве отягчающего обстоятельства.

Однако Федеральным законом № 270-ФЗ от 21 октября 2013 года "О внесении изменения в статью 63 Уголовного кодекса Российской Федерации", официально опубликованном в тот же день, было установлено, что судья (суд), назначающий наказание, в зависимости от характера и степени общественной опасности преступления, обстоятельств его совершения и личности виновного может признать отягчающим обстоятельством совершение преступления в состоянии опьянения, вызванном употреблением алкоголя, наркотических средств или других одурманивающих веществ.

Таким образом, в настоящее время суду предоставлено право признать указанное обстоятельство отягчающим, однако данное изменение не имеет обратной силы и не распространяется на преступления, совершенные до 1 ноября 2013 года.

poriadok.ru

Родителям на заметку

Болезни школьников

За время обучения, а это достаточно длительный период времени, у школьников могут возникать проблемы зрения, пищеварения и различные нарушения осанки.

Причины болезней органов пищеварения.

Одной из основных причин развития гастрита и других поражений желудка является особая причина, которая была обнаружена по меркам науки не так давно. Выяснено, что воспаление и раздражение слизистой желудка вызывают особые кислотоустойчивые микробы – их называют хеликобактериями. Микробы этого вида известны были человечеству много веков назад, но постепенно из безвредных и безопасных под воздействием факторов внешней среды и особенностей человеческого организма стали патогенными. Сегодня у многих детей и взрослых резко ослаблен иммунитет, живем мы не всегда в благополучных экологических и социальных условиях, поэтому микроб набрал силу и стал вредить организму. Немалую роль сыграли синтетические добавки к пище, изменение условий питания, в том числе и в детском возрасте, и, конечно, школьные стрессы. Поэтому, этот микроб стал актуальным даже для школьников.

Заражаются хеликобактериозом дети еще в раннем возрасте в семье, где один или оба родителя страдают язвой желудка, гастритом или другими заболеваниями желудочно-кишечного тракта. Обычно это происходит при пользовании общей посудой, облизывании ложек и сосок, через немытые руки. Пока организм ребенка крепкий и пока микроб заселяется и устраивается в области слизистой оболочки, проходит немало времени, прежде чем он начинает наносить ущерб желудку. В среднем это четыре–шесть лет жизни. Однако, воспалительные явления постепенно нарастают, затрагивается все больший объем слизистой желудка, и в какой-то момент возникает обострение и проявляются симптомы – боль. Обычно это происходит в период с пятого по девятый классы. Это и дополнительные нагрузки, и меньший контроль со стороны родителей за питанием, и даже появление вредных привычек у детей. Все это играет свою роковую роль в заболеваемости.

Но кроме хеликобактериоза есть и другая причина развития гастрита именно у школьников. Она связана с поражением поджелудочной железы и ее неправильной работой. Эта железа в организме выполняет ряд важных функций, в том числе и регулирует процесс пищеварения, отвечает за кровообращение в области желудка и кишечника. Если железа постоянно раздражена в результате физических перегрузок, психических, эмоциональных стрессов или страдает от нерегулярного питания, происходит срыв. Начинает страдать кровообращение желудка с формированием точечных кровоизлияний, эрозии.

Подготовил М. БАРАХОЕВ

ДЕНЬ "ДОНОРСКОГО СОВЕРШЕННОЛЕТИЯ"

Федеральное медико-биологическое агентство, в рамках реализации комплекса мероприятий, направленных на развитие Службы крови, в целях активизации добровольного безвозмездного донорства крови и ее компонентов среди молодежной аудитории, проводит акцию «День донорского совершеннолетия». Основной задачей является привлечение внимания молодежи к вопросу важности сдачи крови и продолжения традиций «донорского совершеннолетия» - в период, когда человек становится по-настоящему взрослым, после первой сдачи крови. Участники акции – студенты учебных заведений, достигшие на момент ее проведения 18-летнего возраста. Акция пройдет в период с 11 по 18 марта 2014 года. Контактное лицо по организации вопросов подготовки и проведения акции - Марина Генадьевна Кокова. Телефон: +7(926) 184-90-37.

Сдавая кровь и ее компоненты, каждый донор спасает жизнь другого человека.

ОБЪЯВЛЕНИЯ

Назрановский аграрный техникум проводит аукцион по продаже автомашины Волга ГАЗ−31105, 2007 года выпуска, гос. номер Р-636 ТК 06 RUS, на территории ГБОУ СПО Назрановского аграрного техникума 28.03.2014 г.

В связи с подготовкой к выпуску юбилейной книги, посвященной 90-летию судебной системы Республики Ингушетия, просим граждан и организации Республики Ингушетия представить в отдел организационно-правового обеспечения деятельности судов Управления судебного департамента в Республике Ингушетия имеющиеся материалы о судебной системы Республики Ингушетия (газетные статьи, фото, архивные и прочие документы) для формирования указанной книги.

Управление расположено по адресу: Республика Ингушетия, г. Магас, ул. К. Кулиева, 6. Тел.: 55-04-81, 55-04-79. Указанные документы принимаются с 11 марта по 11 мая 2014 г.

Республиканский Центр творчества детей и юношества проводит открытый аукцион по продаже автомашины "Газель" 2002 года выпуска. Прием заявок состоится с 12.03.2014 г. по 31.03.2014 г. по адресу: г. Назрань, ул. Нурадилова, 13 «а», тел.: 8(964) 028-53-05.

Сбор средств для благоустройства территории кладбищ

В настоящее время начат сбор финансовых средств среди жителей Республики Ингушетия на ремонт 10 кладбищ, находящихся в Пригородном районе Республики Северная Осетия-Алания.

Сбор добровольных пожертвований будет осуществляться по следующим реквизитам: РИ, коммерческий банк «Образование», ИНН-№77360170, БИК - № 042618799, кор/с 30101810200000000799, ГАУ Мемориальное кладбище «Г1оазот кашамаш».

Предоставляется в аренду земельный участок общей площадью 33² м для строительства магазина из земель населенных пунктов, расположенный по адресу: РИ, Джейрахский муниципальный район, с\п Джейрах, ул. Д. Льянова,б\н, с кадастровым номером: 06:07:0100001:599.

Утерянный атестат 06-"АБ" № 0007527, выданный школой-гимназией г. Карабулака в 2012 г. на имя Евлоева Беслана Руслановича, считать недействительным.

СЕРДАЛО СВЕТ

Учредители: Правительство Республики Ингушетия и редакция газеты «Сердало»

Зам. главного редактора Я. Султыгов

Редакционная коллегия: А. Газдиев, Т. Дзейтова, Я. Султыгов, И. Тимурзиев, М. Барахоев

Адрес редакции: Республика Ингушетия, 386100, г. Назрань, пр. Базоркина, 60. Тел.: 22-79-18 (бухгалтерия) тел/факс: 22-15-78 Электронная почта: serdalo@yandex.ru Сайт газеты: www.gazeta-serdalo.ru

Дизайн и верстка: И.Хаутиев. Газета зарегистрирована Управлением Росохранкультуры по ЮФО г. Ростов-на-Дону. Рег. ПИ № ФС 10-6526 от 5 марта 2007 г.

Авторы публикаций несут ответственность за достоверность приводимых фактов, цифр и т.п. Мнение авторов необязательно совпадает с точкой зрения редакции. При перепечатке ссылка на газету обязательна

В газете публикуются аяты Священного Корана, редакция просит читателей относиться к газете уважительно

Набор и верстка произведены в компьютерном центре редакции газеты «Сердало» Время подписания номера в печать: 12.03.2014. 11.00

Газета отпечатана в издательстве "Южный регион", с готовых диапозитивов Адрес: 357600, Ставропольский край, г.Ессентуки, ул. Никольская, 5. Заказ № 349 Тираж: 2500 экз.