Сердало

ГІАЛГІАЙ МЕХКА КЪАМАН ЮКЪАРА ГАЗЕТ
ОБЩЕНАЦИОНАЛЬНАЯ ГАЗЕТА РЕСПУБЛИКИ ИНГУШЕТИЯ

СВЕТ

Газет арадувл 1923 шера 1 май денз | № 85 (11219), шинара, 10 июнь, 2014 шу

Газета выходит с 1 мая 1923 года | вторник, 10 июня 2014 года | www.gazeta-serdalo.ru | E-mail: serdalo@yandex.ru

Юнус-Бек Евкуров передал муфтию Ингушетии самый маленький Коран в России

Глава Ингушетии Юнус-Бек Евкуров принял в своём рабочем кабинете муфтия республики Иссу-хаджи Хамхоева. В ходе встречи руководитель региона передал председателю Духовного управления мусульман РИ самый маленький Коран в России. Миниатюрное издание Священной книги мусульман было преподнесено в качестве подарка Юнус-Беку Евкурову 7 июня главным экспертом Книги рекордов России Анатолием Коненко в рамках своего визита в Ингушетию на 22-ю годовщину образования республики. Размер 612-страничной микрокниги на арабском языке, исполненной в кожаном переплёте, составляет 23 х 35 мм. Это полная версия Корана с использованием офсетной печати в два цвета – чёрного и красного.

«Передаю этот бесценный дар на временное хранение в Муфтият, в последующем уменьшенная копия Священного Писания будет радовать глаз мусульман и всех желающих в национальном музее. В комплекте есть специальный оптический прибор, который позволит читать божественное откровение для человечества, ниспосланное Всевышним Аллахом», - сказал Глава Ингушетии. По словам Юнус-Бека Евкурова, самый миниатюрный Коран в стране был изготовлен в Омске в 2006 году Анатолием Коненко совместно с сыном Станиславом Коненко и находился в их личной коллекции.

Исса-хаджи Хамхоев отметил, что данное событие стало прекрасной новостью для всех жителей республики. «Это признание Ваших личных заслуг и дань уважения всему ингушскому народу», - сказал он.

По информации всемирно признанного мастера микроминиатюр Анатолия Коненко, это факсимильное издание – точная копия Священной книги мусульман, предоставленной для работы муфтием Омской области и, следовательно, в ней не может быть ошибок.

В Магасе состоялись конные скачки в честь Дня Республики

В Магасе состоялись республиканские конные скачки, посвящённые 22-й годовщине со Дня образования Ингушетии. В соревнованиях приняли участие порядка 80 именитых скакунов чистокровных английских пород из пяти субъектов Северного Кавказа. Любители конного спорта имели возможность не только поболеть за спортсменов и их скакунов, но и увидеть различные конкурсы с участием представителей Всемирной ассоциации по смешанному боевому единоборству и бойцов ММА. Глава Ингушетии вместе с премьером Абубакаром Мальсаговым и президентом Международной спортивной организации М-1 Global Вадимом Финкельштейном понаблюдал за испытаниями жеребцов на резвость. Всего на скачках разыгрывались шесть комплектов наград. Шесть заездов были посвящены очередной годовщине образования республики, Дню России, Году культуры в России, 20-летию Магаса, 100-летию формирования Кавказской туземной конной дивизии.

На ипподроме, рассчитанном на 700 человек, не осталось ни одного свободного места. Призовой фонд каждого из пяти заездов составил 100 тысяч рублей. Победители соревнований получили от администрации столицы Ингушетии, министерств и ведомств специальные кубки, грамоты и денежные премии в размере: 50 тысяч - за первое место, 30 - за второе и 20 - за третье место. Общий призовой фонд заезда, посвященного Дню образования республики, - 220 тыс. рублей.

Не менее зрелищными и интересными оказались разнообразные состязания при участии команды М-1 Global и ингушских богатырей. В рамках проведения скачек на ипподроме прошли соревнования по поднятию камней весом 140 и 150 кг. Гости не решились попытать счастья в этом конкурсе, предоставив возможность продемонстрировать мощь, силу и выносливость местным атлетам. Но с удовольствием приняли участие в состязаниях по армрестлингу и перетягиванию каната. Бескомпромиссная борьба на руках разгорелась между известным ингушским армрестлером Ибрагимом Тимурзиевым и участником главного поединка «Битвы в горах» Кенни Гарнером. Несмотря на большие усилия, американец два раза уступил мастеру спорта России по армрестлингу, всё же с третьей попытки тяжеловесу удалось свести поединок к ничьей.

Особый интерес зрителей вызвали соревнования по перетягиванию каната. Помериться силой на поле сошлись команда Всемирной ассоциации по смешанному боевому единоборству во главе с Вадимом Финкельштейном и члены сборной Ингушетии. И здесь местные богатыри одержали верх над гостями. При повторной попытке представители ММА взяли реванш, в итоге была зафиксирована боевая ничья. В завершение конных скачек Вадим Финкельштейн и Кенни Гарнер с наилучшими пожеланиями вручили победителям кубки и грамоты.

Без страховки никого не пускать

На территории курортного комплекса «Армхи» Глава республики принял участие в открытии нового направления активного и экстремального спорта. «Верёвочный городок» - так называется комплекс сооружений, установленных преимущественно на деревьях и соединённых различными способами. Организаторы приурочили открытие ко Дню Республики. Глава Ингушетии отметил, что данный проект, помогает любому посетителю поддерживать себя в хорошей форме, а также увеличивает перечень услуг для отдыхающих в тёплое время года. «Наша задача – обеспечить всесезонный отличный отдых приезжающим, развивать туризм и, соответственно, развивать инфраструктуру, семейный гостиничный и ресторанный бизнес», - подчеркнул Глава.

Юнус-Бек Евкуров не ограничился осмотром объекта и решил пройти несколько этапов. Чуть позже, делясь впечатлениями с журналистами, он отметил, что убедился лично, что некоторые переправы довольно опасные. «Я убедился, и хочу потребовать от всех руководителей, чтобы без страховки никого не пускали, это довольно опасно. Мне понравилось. Это просто великолепное зрелище, и я надеюсь, что наши ребята и жители, которые гоняют на машинах и бьются, найдут себе другое применение и будут приезжать сюда, и здесь «выпускать пар», вот на таких «лошадках». Я думаю, что в других регионах такого нет. Это великолепно, такая красота, и если с нас другие регионы возьмут пример – тоже хорошо, мы так же многому учимся.

Для того чтобы ребята приезжали и занимались, надо популяризировать это направление. Я думаю, ничего такого сложного нет. Я сегодня не в той обуви, не в той одежде, чтобы пройти все этапы, я был скован в движениях. Если надеть спортивную одежду, то спокойно можно и без страховки. Два-три раза пройдут - все будет как «по маслу», - сказал Глава.

Сравнивая верёвочный городок с прыжками с парашютом, Юнус-Бек Евкуров отметил, что для него нет такого понятия, как «сложно». «Сложнее всегда то, что новое, а не то, что уже прошел. Для меня сейчас прыжок с парашютом – не такая уж проблема. И такие вещи, как горная подготовка, у нас тоже были. Проблема для меня – горнолыжный спорт, сноуборд. Этого я еще не пробовал», - отметил он. Также Юнус-Бек Евкуров считает, что подобный проект «можно и нужно» запустить на равнине. «Я уверен, что мы, если в этом году не успеем, то в следующем обязательно сделаем такие же городки в равнинной части республики. Мы обязательно сделаем такие городки в каждом районе для патриотического, военного воспитания, и просто для физического развития жителей региона».

Стоимость «Верёвочного городка» оценивается в несколько миллионов, не является особо затратным, не загрязняет окружающую среду и не нарушает ландшафт. Главное преимущество именно этого городка в том, что он разбит в лесистой местности и имеет несколько маршрутов – «детский», «семейный» и «экстремальный».

Пресс-служба Главы РИ

Международный турнир М-1 Chellenge 49 «Битва в горах» прошел на высоком уровне

На этот раз мне довелось увидеть это грандиозное мероприятие изнутри. Не буду утомлять читателя историей и предысторией смешанных единоборств – он и так может почерпнуть эту информацию в Интернете без всякого труда – расскажу лишь о том, что происходило на моих глазах в процессе подготовки турнира и во время него.

Перенос площадки боев из Эгикала в долину Дорхе перед Таргимом было мудрым решением Главы республики. Здесь не было ни одного недостатка, которые были присущи площадке в Эгикале. Там была только одна дорога, а здесь – четыре. Сама площадка обозревалась со всех четырех сторон света.

Следует отметить, что сотни лет назад на этом месте проходили основные состязания ингушской молодежи, подробно описываемые в романе Идриса Базоркина «Из тьмы веков».

Помимо самой площадки и зрительских мест для боев, Комитетом по туризму Республики Ингушетия был построен этногородок «Таргим», обустроены множество выездных кафе, различные аттракционы. Что касается автомобильного транспорта, то и здесь не было никаких проблем. Ни одна машина за целый день не была даже поцарапана. На «отлично» выполнили свою работу и МВД, и Медицина катастроф, и Министерство спорта республики, несшее на себе основную тяжесть мероприятия.

Разговорившись с водителем скорой помощи Медицины катастроф Абукаром Картоевым, мы вспомнили, как на прошлом турнире получил тяжелую травму польский спортсмен и был доставлен с площадки, находящейся в Эгикале, в республиканскую больницу в Назрани за 40 минут. К счастью, нынешняя «Битва» обошлась без больших травм.

В 12.00 зрительские места были уже заполнены и люди с нетерпением ждали праздника. По моему беглому взгляду на склоне и площадке находилось около 20000 зрителей. Как потом оказалось, я почти не ошибся.

И вот – долгожданное начало, первый бой в тяжелом весе, свыше 93 кг. Сражаются за победу спортсмен из Ингушетии Мурад Измайлов и белорус Иосиф Михнюк. Незадолго до их выхода я разговаривал с тренером Мурада Багаудином Борзовым и удивился его олимпийскому спокойствию. «Он раздавит Михнюка, как асфальтовый каток, - сказал Багаудин. – Мурад Измайлов – живая машина!»

Так и произошло. Вдавив соперника в помост ринга, Мурад нанес ему серию мощных ударов, сломивших волю белорусского спортсмена к сопротивлению. Судья прекратил поединок досрочно.

Следующий бой был в весе до 77,1 кг так же между представителем Ингушетии Ингисханом Оздоевым и представителем Крыма Рустемом Сейдалиевым. До начала боя на ринг вышел Глава Республики Ингушетия Юнус-Бек Евкуров и попросил зрителей болеть и за бойца из Крыма.

Я давно знаю Ингисхана Оздоева по совместному участию в «Кавказских играх», где он участвует в ходьбе на ходулях и ни разу не проиграл. Иной раз всю дистанцию он бежит задом наперед, дразня соперников. По существу, у него их и не было. Даже в то время у меня создавалось впечатление, что он не просто из мяса, а какой-то «армированный».

Начался бой. Если у большинства бойцов есть какая-то своя фишка: удар ногой, левой рукой, правой, болевой прием, удушающий – то Ингисхан применил их все сразу. У его соперника не было ни единого шанса. На него обрушился ураган ударов, завершившийся болевым приемом. Судья прекратил бой к радости и разочарованию зрителей. Радости - за победу земляка и разочарованию - за прекращение возможности видеть захватывающее зрелище поединка.

Каждый бой венчал номер культурной программы, представленной Министерством культуры РИ. Выступали государственный ансамбль танца «Ингушетия», певица Лема Нальгиева, Рахман и многие другие.

В третьем поединке в весе до 70,3 кг. сражались Али Ганиев из Ингушетии и Олег Хачатуров из Луганска. Ингушский спортсмен атаковал украинского спортсмена и все были уверены в его победе, пока он не допустил одну досадную ошибку - «отдал ногу», которой мгновенно воспользовался уже проигрывающий по всем статьям соперник. Болевой прием такого рода мучителен, и не оставляет шансов продолжать борьбу. Али Ганиев проиграл.

Следующими были в весе до 77,1 кг. Дмитрий Коробейников из Карачаево-Черкесии и Джамбулат Курбанов из клуба «Беркут» Чеченской Республики. Убедительную победу одержал чеченский спортсмен.

В 15.00 с боя в весе до 77,1 кг между ингушским спортсменом Баширом Гагиевым и Сергеем Андреевым началась прямая трансляция турнира на канал «Россия 2» и множество других телеканалов.

Башир провел бой блестяще и одержал победу.

Следующий бой в весе до 65,8 кг был между бразильцем Юрием Майя и дагестанцем, бойцом из клуба «Горец» Магомедом Идрисовым. Кавказский спортсмен одержал досрочную победу.

Далее был поединок в весе до 65,8 кг между Ли Моррисоном из США и бойцом из Азербайджана Туралом Рагимовым, занимающимся в российском клубе «Мамишев Тим». Победил – Рагимов.

Очередной, восьмой поединок состоялся между Юрием Ивлевым («Легион Тим» Россия) и Исламом Махашевым из Дагестана (Faightspirit, Россия).

Ислам Махашев уверенно победил в этом бою.

И вот, наконец, начался долгожданный, главный бой этого турнира в весе свыше 93 кг – между знаменитым бойцом из США Кенни Гарнером и россиянином, дагестанцем Шамилем Абдурахимовым, предваряемый красочным театральным зрелищем, устроенным Министерством культуры РИ.

На ринг Кенни Гарнер вышел в папахе и бурке, которые подарил ему Глава Республики Ингушетия Юнус-Бек Евкуров.

Вопреки ожиданиям зрителей, бой получился не таким «сочным», как ожидали зрители, но это был единственный бой, который не закончился досрочно. По очкам, с результатом 3 - 1 победил Шамиль Абдурахимов.

Десятый бой был в весе до 84 кг между темнокожим французом Грегори Бабеном и Ренатом Латифовым из Донецка (Украина). Победил Грегори Бабен.

(Продолжение на 2 стр.)

Международный турнир M-1 Chellenge 49 «Битва в горах» прошел на высоком уровне

(Продолжение. Начало на 1 стр.)

И в последнем одиннадцатом бою наш еще недостаточно опытный боец Хамзат Долгиев проиграл сильному спортсмену из Кабардино-Балкарии Али Багову.

Во время боев представители Книги рекордов России занесли в нее это мероприятие как рекордное по числу зрителей в высокогорье. Здесь было зафиксировано 23255 человек. Это - абсолютный рекорд.

По окончании третьего международного турнира M-1 Challenge 49 «Битва в горах» Глава Ингушетии Юнус-Бек Евкуров и президент Международной спортивной организации M-1 Global Вадим Финкельштейн подвели предварительные итоги. Отвечая на вопросы журналистов, Юнус-Бек Евкуров отметил, что турнир состоялся.

«Турнир удался, спасибо всем, он прошёл хорошо, даже, можно сказать, великолепно. С каждым годом турнир даёт все лучшие результаты», - сказал он. Глава считает, что достичь удобств, как для зрителей, так и для отдыхающих, во

многом удалось благодаря смене площадки. «Я это решение принял в прошлом году, когда готовили площадку. Когда я увидел эту грязь и памятники слишком близко, я понял, что рано или поздно оттуда надо будет съезжать. В Эгикале мы будем проводить такие культурные мероприятия, которые не задействуют большое количество населения и техники. К примеру, Крупновские чтения, археологические учения, какие-то конференции»,- отметил Глава. В районе Таргима, по словам Юнус-Бека Евкурова, будет проходить не только ежегодная «Битва в горах», но и другие массовые мероприятия республиканского и северокавказского масштаба.

«Я думаю, если бы не было смены площадки, люди всё равно приехали бы сюда. «Битва в горах» уже стала нашим брендом. Спасибо организаторам, Вадиму лично. Всем, кто подготовил бои и спортсменов», - отметил Глава. «На самом деле, все это организовано Юнус-Беком Баматгиреевичем», - подчеркнул Вадим Финкельштейн.

«Мы только делаем бои, всё остальное делала республика. Спасибо Ингушетии большое за это гигантское сооружение для нас, всё построено за два месяца, здесь проделаны огромные работы. Я провожу десять турниров в год, и их география постоянно расширяется. Прошлый турнир был в Казахстане, следующий будет в Белоруссии, в этом году будем делать ещё и в Китае. Тем не менее, турнир в Ингушетии у команды M-1 Global и у меня лично особенный. Я внимательно посмотрел эту площадку, она просто великолепна, она в таком стиле… Я уже представляю, как там факелы будут гореть, новые декорации установим. Здесь хорошо. В Ингушетии мы можем не просто проводить и транслировать бои на весь мир, но и сделать из этого настоящее зрелищное шоу. Трансляцию сегодняшнего турнира могли смотреть около 100 стран мира», - подчеркнул Вадим Финкельштейн. Он также рассказал журналистам о словах швейцарской команды, занимающейся проведением в Швейцарии подобного турнира. «Да, они признали, что у них тоже горы, но не такие красивые, как у M-1. У вас потрясающая природа. Наша телевизионная группа специально старается в своих промороликах показать не только презентацию бойца, но и окружающие нас красоты», - сказал президент Всемирной ассоциации по смешанному боевому единоборству (ММА).

Касаясь рекорда в России, как самое массовое мероприятие на высоте выше 1500 метров над уровнем моря, а «Битва в горах» собрала 23 255 человек, Глава республики отметил, что это ещё не предел. По его мнению, турнир с каждым годом посещает всё больше людей, и в дальнейшем количество зрителей будет только расти. По словам Вадима Финкельштейна, у M-1 тоже на «Битве в горах» установился свой рекорд.

«Это были спортсмены совершенно одного уровня. У нас здесь был рекорд за всю историю в первый раз. Только один бой Кенни Гарнера дошёл до конца, остальные все закончились в первом раунде. Поэтому это бои смешанного единоборства. Здесь может быть всё. Вы можете в зале годами заниматься с лучшими тренерами, но без такого опыта хорошего результата не достичь. Вот, к примеру, парень «отдал ногу» и проиграл. Больше он её никогда не отдаст», - сказал, улыбаясь, президент M-1 Global. По мнению Главы Ингушетии, в этом виде спорта надо брать пример с Федора Емельяненко.

«Фёдор Емельяненко – это легендарный, верующий человек. Я уважаю его черту не добивать до конца. В турнире я особенно болел за парня из Луганска. Думаю, надо было поддержать именно его. Он сейчас тренируется в Санкт-Петербурге, в легендарном клубе «Александр Невский». Парню нужна была моральная поддержка», - сказал Юнус-Бек Евкуров.

После завершения турнира в ЛОКе «Армхи» состоялся торжественный ужин Главы республики с участниками и организаторами «Битвы в горах». Юнус-Бек Евкуров вручил бойцам грамоты, бочонки с горным ингушским мёдом и памятные сувениры.

Р. ЦУРОВ, Джейрах

В Союзе писателей – новый председатель

В субботу, 7 июня, писатели республики провели свое общее собрание. После внезапной кончины председателя правления Вахи Хамхоева творческий союз нуждался в выборах нового руководителя.

Вместе с членами ингушского отделения Союза писателей России в зале собрались и члены Союза писателей Республики Ингушетия с правом совещательного голоса.

Доклад, подготовленный еще Вахой Хамхоевым, зачитал Хаваш Накастхоев, который литераторы не сочли этичным обсуждать и просто приняли к сведению.

Собравшиеся обсудили проект Устава Союза и Положения о порядке приема в члены Региональной общественной организации «Союз писателей Республики Ингушетия» и приняли эти нормативные документы.

На учет в региональную организацию был принят член Союза писателей России Муса Албогачиев.

Писатели в результате тайного голосования избрали правление союза в количестве пяти человек и ревизионную комиссию из трех человек. Председателем правления Союза писателей избрана Раиса Дидигова.

И. ЗАУРАЛЬСКИЙ

На полях республики

Зерно нового урожая

В бригадном стане Алиюртовского отделения ГУПа «Магас» застал и.о. директора ГУПа «Магас» Тамерлана Измайлова, управляющего отделением Хусена Албогачиева и двух механизаторов, приводящих в порядок комбайн «Дон-1500», видавшего виды.

- Этот уборочный агрегат персонально принадлежит Алиюртовскому отделению, - рассказывает Тамерлан Измайлов. – Остается только надеть жатку, и комбайн готов к косовице.

А в общей сложности в четырех отделениях нашего ГУПа, считая и это отделение - семь комбайнов. На данный момент к жатве готовы все уборочные машины.

В предстоящую страду в нашем хозяйстве предстоит убрать 600 гектаров, из которых 400 - пшеница и 200 - ячмень. Виды хлебов неплохие. Думаю, что управимся с косовицей за 18 рабочих дней и кое-кому еще поможем. Что касается урожайности на круг, думаю, центнеров по 30 зерна сможем взять. Меры морального и материального поощрений комбайнеров и всех участников жатвы я прямо при вас передаю управляющему Алиюртовским отделением Хусену Албогачиеву.

Тамерлан Измайлов, попрощавшись с нами, уехал в другие отделения сельхозпредприятия – Экажевское, Сурхахинское, Яндырское. Обход отделений, по его словам, он всегда начинает с Алиюртовского, а заканчивает Сурхахинским, где находится и контора центральной усадьбы ГУПа. Что касается Алиюртовского отделения, как он отметил, оно одно из лучших в хозяйстве, которым руководит толковый хозяйственник Хусен Албогачиев.

- К приему зерна нового урожая готовы все складские помещения, которые мы здесь видим с вами, - говорит Хусен Албогачиев. - Готово весовое хозяйство, рабочие склады. В этом году всего-то предстоит убрать 100 гектаров ячменя.

Хусен привез меня на ячменное поле, которое зелеными волнами переливается под дуновением июньского ветерка. Растение выше пояса с уже оформившимися колосками, которым предстоит, как он заметил, наливаться почти недели четыре, после чего только предстоит жатва.

- Скажите, пожалуйста, на какую урожайность в расчете на гектар рассчитываете с этого поля? – спросил я его.

- На крайний случай, считаю, что центнеров по 25 возьмем, а если даст Аллах и выше, - отвечает он. – Главное – без потерь и своевременно убрать его. На что, уверен, хватит у нас сил.

Хусен показывает мне подсолнечник, находящийся по другую сторону от полевой дороги. Плантация действительно великолепного вида. Ряды без сорных трав, растения ровные и крепкие, на которых скоро появятся желтые шляпки.

- Если погодные условия не подведут,- сказал он, - с этого 150-гектарного поля в расчете на каждый, думаю, центнеров по 20 масличных семян сможем взять. Такую урожайность и выше мы в отдельные годы получали с наших земель.

На снимках: на поле озимого ячменя; комбайны к уборке готовы

В Ингушетии открылся первый водно-спортивный комплекс, аналогов которому нет в России

На базе горнолыжного курорта «Армхи» состоялось открытие водно-спортивного комплекса «Чайка», аналогов которому нет в России. В рамках торжественного мероприятия было подписано соглашение о сотрудничестве в области развития плавания между Всероссийской федерацией плавания и Министерством по физической культуре и спорту Республики Ингушетия.

Джейрахский район Ингушетии хорошо известен жителям и гостям республики своим великолепным горным ландшафтом, который помимо захватывающего вида наделен огромным целебным потенциалом. В окружении хвойного леса и чистейшего воздуха, организм человека особенно насыщается кислородом, обогащаясь полезными свойствами хвойной пыльцы, что делает его более выносливым и здоровым. Именно эти факторы подтолкнули якорного инвестора курорта «Армхи» - компанию «Группа «Акрополь», в лице ее основателя Ахмета Паланкоева, построить в туристском комплексе водно-спортивные объекты. Теперь у любителей плавания и профессиональных пловцов России есть возможность тренироваться и соревноваться в самых лучших условиях, которые может дать человеку природа и передовые технологии.

Ахмет Паланкоев – сенатор СФ от Республики Ингушетия, основатель компании «Группа «Акрополь»:

«Главная задача, которую мы ставили при строительстве объектов – показать России огромный потенциал, которым обладает наша республика для отдыха, укрепления здоровья, проведения спортивных соревнований, чемпионатов и других мероприятий. На базе горнолыжного курорта «Армхи» уже с успехом проходят чемпионаты среди лыжников, сноубордистов, бейсджамперов и других спортсменов. 21 июня состоится первый этап всероссийского чемпионата «Велопрорыв». Мы стараемся показать всем жителям России, что они могут в Ингушетии с пользой и интересом проводить отпуск, тренировки, досуг. Надеюсь, что водно-спортивный комплекс «Чайка» понравится поклонникам плавания и вызовет серьезный интерес федеральных организаций».

В торжественной церемонии открытия «Чайки» приняли участие Глава Республики Ингушетия Юнус-Бек Евкуров, сенатор Мухарбек Дидигов, советник департамента по взаимодействию с регионами ЮФО и СКФО Управления президента по внутренней политике Сергей Баронов, заместитель начальника Управления военного образования Главного управления кадров Министерства обороны Российской Федерации Игорь Муравляников, главный тренер сборной команды России по плаванию на открытой воде Алексей Акатьев.

Такое внимание со стороны федеральных властей к водно-спортивному объекту не случайно. Учитывая, что «Чайка» построена с применением передовых технологий, отвечающих всем современным требованиям, а сам комплекс расположен в условиях высокогорья – это место по праву обладает потенциалом стать лучшим тренировочным центром страны. В комплекс входят два открытых бассейна, один из которых оборудован трамплинами и вышками.

В подтверждение этому факту, в рамках торжественного мероприятия было подписано соглашение о сотрудничестве в области развития плавания между общественной организацией «Всероссийская федерация плавания», в лице уполномоченного Алексея Акатьева и Министерством по физической культуре и спорту Республики Ингушетия, в лице министра Ахмеда Котиева.

Уже 14 июня 2014 года, в 11 часов, на базе водно-спортивного комплекса «Чайка» пройдет первый открытый турнир по плаванию и прыжкам в воду среди спортсменов Ингушетии, КБР, Ставрополья и Ростова-на-Дону.

З. ЦУРОВА

Диалог с народом

Как бы оперативно и добросовестно ни работала сельская администрация, у жителей села всегда есть повод быть недовольными по поводу отдельных нерешаемых вопросов. Именно поэтому практика созыва схода жителей, чтобы выслушать их претензии на некоторые очевидные недостатки и узнать коллективное мнение по проблемам дальнейшего развития сельской инфраструктуры, считается главной целью подобного мероприятия. Проще говоря, нужно чаще советоваться с народом, а повседневную работу администрации строить исключительно созвучно с интересами своих жителей. По крайней мере, так считает большинство людей сельской местности, хотя очень часто мы видим, что, хорошо помня о личных правах или привилегиях, они не всегда вспоминают о своих гражданских обязанностях…

Очередной сход жителей с.п. Троицкое состоялся 5 июня 2014 года. Глава местной администрации А.В.Бузуртанов основательно подготовил данное мероприятие, о чем свидетельствует приглашение на него советника Главы РИ И. Цолоева, ответственных лиц Министерства строительства, Минобразования и администрации Сунженского района. В Доме культуры, если судить по официальному протоколу, собралось 126 жителей, а это не так уж мало, учитывая, что сход был назначен на первый рабочий день после празднования Дня республики.

Со вступительным словом выступил глава троицкой администрации Ахмед Бузуртанов, который в довольно эмоциональной форме поведал о существующих проблемах села, в частности о накопившихся долгах населения за коммунальные услуги, о санитарном состоянии населенного пункта, а также призвал односельчан к повышенной бдительности, в связи с активизацией преступной деятельности бандподполья в последнее время. Привожу некоторые выдержки из его речи:

«Чистота и порядок в селе не всегда зависят от старательности работников администрации и специальных служб, задействованных их поддерживать. В конечном счете это обязанность каждого хозяина домовладения, каждого нашего жителя. Никакие службы и даже правоохранительные органы не смогут уследить за нарушителями, которые выбрасывают пакеты с мусором из окон движущегося автомобиля на обочину, хотя буквально на всех главных трассах оборудованы площадки с мусорными контейнерами. Некоторые говорят, что это проделки иногородних граждан, транзитом проезжающих по нашим дорогам, но почему тогда никто из свидетелей такого безобразия не запишет номер машины и не передаст его мне для дальнейшего разбирательства? Разве вы промолчите и не поднимете шум, если кто-нибудь вздумает забросить такой пакет в ваш личный огород? Вот и получается, что ваш двор – это неприкосновенная собственность, а родное село – чужая территория!

Я много раз просил вас навести элементарный порядок возле своих домов и не складировать там впрок разные строительные материалы. Песок, гравий, глина, нагромождения кирпича и бетонных блоков – все это «богатство» годами стоит возле некоторых ворот под дождем и снегом и сильно портит внешний вид всей улицы. Хочу предупредить всех домовладельцев, что отныне мы намерены перейти от слов к делу, то есть от пустых уговоров к жестким санкциям, и по каждому такому случаю выписывать нарушителю солидный денежный штраф. Наказание рублем – вынужденная мера, потому что иного способа воздействия, по моему мнению, просто не существует. Наше село Троицкое по праву считается одним из самых зеленых, живописных и красивых населенных пунктов республики, а этот статус диктует нам всем особые требования по поддержанию здесь образцового порядка…»

Речь А. Бузуртанова была встречена присутствующими с явным одобрением, хотя она и затронула многие нелицеприятные темы. Затем начались выступления местных жителей по актуальным, на их взгляд, вопросам. Так, житель села М.Х. Мусиев обратился с просьбой построить в с.п. Троицкое долгожданную стационарную больницу и указал на существующий при выезде из села готовый фундамент, оставшийся от некогда функционировавшей старой больницы:

«В народе говорят: кто поставил фундамент, тот уже построил половину дома. Так что, теперь осталось только продолжить и завершить возведение новой больницы и тем самым избавить нас от необходимости при каждом случае идти на поклон к руководству Центральной районной больницы, где всегда бывают большие очереди. Кроме этого, мы неоднократно обращались в разные инстанции с просьбой о строительстве автомобильного моста через р. Сунжа между улицами Курортная и им. З.Марзиева (бывшая улица Ленина). Еще раз напоминаем о важности данного объекта для жителей целого микрорайона».

Другой односельчанин – А.А. Цуров – в своем выступлении сетовал на ветхое, почти аварийное состояние линий электропередач и жаловался, что при сильном ветре в проводах происходит замыкание и случаются частые обрывы, которые могут повлечь несчастные случаи.

Еще один выступавший – преподаватель ингушского языка средней школы №1 И.Д. Ханиев – посвятил свою речь нравственному воспитанию молодого поколения и предложил ввести в школах республики новый предмет - «ингушская этика». Он также возмущался уменьшением в школах часов преподавания родного языка.

Далее слово взял помощник-советник Главы И.С.Цолоев и дал разъяснения по этим и другим поступившим вопросам, кроме этого твердо обещал, что просьбы и пожелания жителей села будут переадресованы по компетенции в соответствующие исполнительные органы власти и люди незамедлительно получат на них ответы.

Заместитель главы Сунженской районной администрации О.Г. Евлоев в свою очередь так же заверил собравшихся, что подробный письменный отчет о работе сельского схода будет представлен им главе района И.А. Мержоеву.

На этом сход граждан сельского поселения Троицкое завершил свою работу.

К. ЛАТЫРОВ

Пострадавшие от стихии площади вновь засеяны

Недавно в одном из номеров нашей газеты мы рассказывали о том, как стихия – ливневый дождь с градом, сопровождаемый шквальным ветром - пронеслась над полями «Малгобекского», уничтожив посевы озимых и яровых культур, а также навредив кошарам и животноводческому помещению, с которых снесла крыши.

Автор этих строк, напомним, с начальником отдела строительства и инвестиций Минсельхоза Магомедом Кодзоевым по заданию главы упомянутого ведомства Али Балаева побывали там на второй день. Комиссия, работавшая в этом сельхозпредприятии, установила масштабы самих разрушений и вред, нанесенный посевам, исчисляющиеся в несколько миллионов рублей.

На 500-гектарной площади полностью уничтожены озимые, а на 400 - кукуруза и подсолнечник, разрушены три кошары, процентов на 50 пострадало животноводческое помещение.

Что касается кошар и животноводческого помещения, они на данный момент почти полностью приведены в порядок, что сделано, по утверждению Магомеда Кодзоева, на средства и материалы, изысканные Али Балаевым, - главой аграрного ведомства.

Ущерб, нанесенный посевам, восстановить в денежных средствах (а их где-то около восьми миллионов рублей) будет непросто. Посевы эти не были застрахованы хозяйством, этим грешат не только у нас, но и во многих других регионах Российской Федерации. А почему так случилось, кто виноват в этом?

Итак, убытки, нанесенные стихией, заактированы, подписаны всеми членами комиссии и отправлены в Минсельхоз России и в другие ведомства и организации. И.о. директора ГУПа «Малгобекское» Ахмед Нальгиев, не растерявшись в непростой ситуации, старается в какой-то степени поправить ее.

Так, например, приобретя за немалые средства семена кукурузы и подсолнечника, в хозяйстве пересеяны почти 500 гектаров площадей.

Семена эти, к счастью, дружно и повсеместно взошли, и растения эти, по словам начальника отдела растениеводства Минсельхоза Магомеда Цурова, день ото дня набирают рост.

По утверждению руководителя ГУПа «Малгобекское» Ахмеда Нальгиева, урожаям подсолнечника и кукурузы быть.

Что касается оставшихся 500 гектаров, здесь, как пояснил он, предстоящей осенью будет посеяна пшеница лучших сортов для производства семенного материала.

Земледельцы упомянутого ГУПа делают все возможное, чтобы хоть в какой-то степени восстановить нанесенный стихией ущерб.

Ш. БАТАРБЕКОВ

КРАЕВЕДЕНИЕ

«ПЫЛКИЕ И СМЕЛЫЕ ГОРЦЫ…»

Тайна старых фотографий перестала существовать

Несколько лет назад в прессе были опубликованы фотографии из архива известного ингушского краеведа и исследователя Берснако Газикова. Информация о запечатленных на них людях, за исключением их имен (Артаган Костоев и Абдула Мальсагов), полностью отсутствовала. В попытке приподнять завесу тайны мы обратились за помощью к читателям – была надежда на то, что кто-то узнает на снимках своих родственников. Однако эта попытка успехом не увенчалась...

Абдула Бакаевич Мальсагов – стражник полицейской стражи Черкасского уезда Киевской губернии

С ТЕХ ПОР минуло несколько лет. И вот совсем недавно, работая в одном из архивов нашей страны, Берснако Газикову удалось обнаружить материалы, благодаря которым вековая тайна, окружавшая старые фотографии, перестала существовать.

В 1911 году в Санкт-Петербурге увидел свет многостраничный восьмой том «Книги Русской Скорби». Это издание выходило в России под патронажем Русского Народного Союза имени Михаила Архангела. Одна из его целей заключалась в том, чтобы сохранить имена подданных империи, геройски погибших при защите закона и порядка. Как раз в упомянутом выше томе и содержатся строки, посвященные ингушам Артагану Костоеву и Абдуле Мальсагову.

Артаган Костоев, помощник заведующего отрядом полицейской стражи, был убит 28 августа1907 года в Черкасском уезде Киевской губернии.

«Племя ингушей, проживающих в горах Терской области, - пишется в «Книге Русской Скорби», - достаточно прославилось разбоями, на которые их влек неугомонный воинственный дух.

Но эти пылкие и смелые горцы умеют быть преданными, верными слугами и воинами, раз попадают на службу.

Примером может служить смельчак, сложивший на своем боевом посту буйную головушку вдали от своей родины, Костоев.

Артаган Альдишреевич Костоев, магометанского вероисповедования, холостой, 26-ти лет, происходил из ингушей Нижнего Ачалука Назрановского округа Терской области. В 1906 году он поступил на службу в частную полицейскую стражу в имение г-жи Балашевой, а с 1 апреля 1907 года зачислен был в казенный отряд и исполнял обязанности помощника заведующего отрядом стражи в с.Староселье Черкасского уезда.

28 августа 1907 года ему пришлось проявить свою удаль и верность долгу.

В этот день в городе Черкассах группа анархистов из троих мужчин и двух женщин, оказав вооруженное сопротивление полиции, скрылась в прилегающий к Черкассам огромный лес, простирающийся на десятки верст. К розыску их были приняты сейчас же все меры, и пристав 2-го стана Лавренко напал на след их в лесу между м.Мошнами и с.Староселье.

Вызвав по телефону в с.Староселье пристава 3-го стана Трутнова со стражниками, Лавренко с пятью стражниками-ингушами следил за преступниками, и сделав объезд, прибыл в селение раньше преступников.

Здесь на плотине была устроена засада. Около 9-ти часов вечера показались два человека. Когда чины полиции приказали им остановиться, преступники начали стрелять. Одним из первых выстрелов старший стражник ингуш Костоев был убит наповал.

Ответными выстрелами полиции один из преступников тоже был убит, а другой тяжело раненый скончался через несколько часов. Раненый преступник назвал себя «Сашкой», а товарища «Мишкой».

Тело Костоева отправлено по железной дороге на родину, на Кавказ, и похороны состоялись там же».

Ингуш Абдула Бакаевич Мальсагов, как и Артаган Костоев, был уроженцем Нижних Ачалуков. Он так же служил стражником полицейской стражи Черкасского уезда и умер от ран 28 июля 1908 года. Пуля настигла Мальсагова 21 июля 1908 года во время разъезда в поле. Таковыми были официальные сведения о покойном.

«Но прежде чем рассказать об обстоятельствах смерти этого достойного стражника, необходимо коснуться ингушей как народа, из которого происходил покойный Мальсагов, - отмечают авторы «Книги Русской Скорби». – На Кавказе, в окрестностях Владикавказа, приютилось в числе других народностей небольшое племя ингушей. Ингуши населяют всего лишь несколько деревень. Поселившись в горах, под самыми облаками, ингуш с малых лет привык к головокружительным подъемам и спускам с родных гор, требующих большой отваги, что вырабатывает из ингушей удивительных смельчаков. Слава об их бесстрашии расходится далеко за пределы Кавказа, вот почему, когда в России разыгралась революция, ингуши и осетины (их соседи) были вызваны в центральные губернии России на охрану частных экономий и стражниками в полицейские команды.

Артаган Альдишреевич Костоев – помощник заведующего отрядом полицейской стражи

В числе других Мальсагов был вызван в Черкасский уезд Киевской губернии, куда и поступил 8 апреля 1906 года на службу в полицейскую стражу.

Молодой (ему было 27 лет отроду), холостой, полный сил и здоровья, Мальсагов своим примерным поведением и бесстрашным исполнением долга службы заслужил отличную рекомендацию начальства, которое посылало его в такие рискованные предприятия, где помимо бесстрашия и точного исполнения долга требовалась и известная сноровка, чтобы выпутаться из могущего получиться безвыходного положения. Вот при таких условиях и погиб достойный Мальсагов, еще раз подтвердивший своей кровью, что мусульмане, поставленные в подходящую им сферу деятельности, являются верными и преданными сынами России, о чем мы, оставшиеся в живых, не должны забывать.

Для предупреждения часто наблюдавшихся поджогов и других преступлений в некоторых местах уезда были установлены разъезды конных стражников.

В ночь на 21 июля 1908 года три стражника-ингуша, проезжая полем, на дороге возле м.Вязовка встретили человека с узелком в руке и попытались его остановить. Неизвестный моментально выстрелил из браунинга, ранив одного из ингушей в руку, и бросился бежать. Спешившиеся стражники ответными выстрелами ранили уходившего и он упал. Один из стражников отправился в ближайшую экономию и вызвал по телефону из казармы в м.Буртах стражников, и когда вызванные стали приближаться к лежащему, то он опять начал стрелять в стражников. После этого стражники дали залп в преступника и, очевидно, попали в бывшую при нем бомбу, так как последовал сильный взрыв, которым преступника разорвало на части, а стражник Абдула Мальсагов был ранен в глаз. Остальные же шесть стражников отделались незначительными царапинами. В нескольких саженях от преступника, оказавшегося крестьянином м.Вязовка Черкасского уезда Яковом Ковалем, 19-ти лет, найдены были еще одна бомба большой силы и динамитные патроны.

Раненый Мальсагов был отправлен на излечение в больницу д-ра Манденштама в Киев, где и умер от полученной раны 28 того же июля. Тело его отправлено по железной дороге на Кавказ, и похороны состоялись там.

Почтим же память этого инородца, магометанина, отдавшего свою жизнь на служение Родине - России».

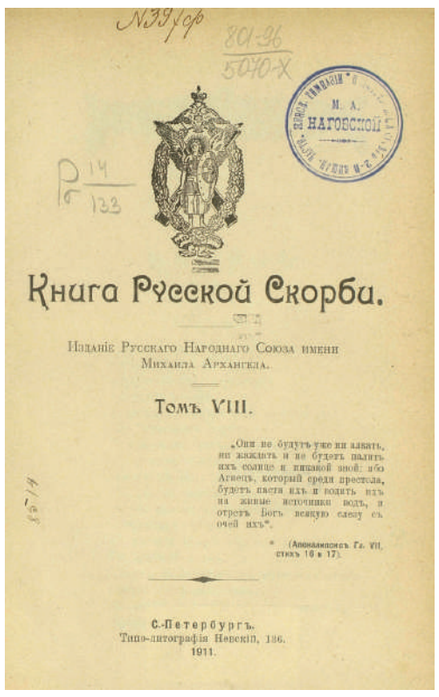

Книга Русской Скорби.

Изданіе Русскаго Народнаго Союза имени Михаила Архангела.

Томъ VIII.

„Они не будутъ уже ни алкать, ни жаждать и не будетъ палить ихъ солнце и никакой зной: ибо Агнецъ, который среди престола, будетъ пасти ихъ и водить ихъ на живые источники водъ, и отретъ Богъ всякую слезу съ очей ихъ".

(Апокалипсисъ Гл. VII, стихъ 16 и 17).

С.-Петербургъ.
Типо-литографія Невскій, 136.
1911.

Обложка «Книги Русской Скорби», том восьмой, Санкт-Петербург, Типо-литография Невский, 136, 1911 год

В заключение нынешней публикации хотелось бы отметить, что предлагаемые материалы были обнаружены в результате системной поисковой и исследовательской работы ингушского краеведа. Итогом деятельности, которой Берснако Газиков увлеченно занимается на протяжении нескольких десятилетий, стали интереснейшие находки и открытия. С какими-то из них познакомили читателей мы, другие нашли место в изданных краеведом книгах, а также в коллективных историко-краеведческих сборниках. Между тем, большая часть накопленного материала все еще ждет своего часа, чтобы стать достоянием широкой общественности.

Ахмет ГАЗДИЕВ
Снимки из архива Б.Д.Газикова

События недели

(10 – 15 июня)

10 июня 1807 г. основан Ижевский оружейный завод (ныне - ОАО «Ижмаш»). На Ижевском оружейном заводе изготовляли огнестрельное и холодное оружие. В 1874 году завод приступил к выпуску четырехлинейного ружья конструктора Бердана, а в 1891 году — трехлинейной винтовки Мосина. В годы Великой Отечественной войны на Ижевском заводе выпускалось до 18 видов оружия. С 1948 года на «Ижмаше» началось производство автомата Калашникова, который по сей день находится на вооружении и не знает аналогов. Сегодня завод наряду с боевым оружием выпускает также охотничье и спортивное оружие.

10 июня 1936 года была создана крупнейшая в СССР студия мультипликационных фильмов «Союзмультфильм», которая включила в себя различные мультипликационные мастерские на базе мультстудии ГУКФ.

10 июня 1943 г. в США запатентована шариковая ручка, которая поступила в массовое производство.

10 июня 1929 родилась советская и российская певица, педагог, народная артистка СССР Людмила Зыкина (умерла 1 июля 2009 г.)

11 июня – 50 лет со дня рождения певца и композитора Тамерлана Магомед-Гиреевича Дзейтова.

11 июня 1999 года торжественно открыта столица Республики Ингушетия.

12 июня – День России, День принятия Декларации о государственном суверенитете России, как именовался этот праздник до 2002 года. Это один из самых «молодых» государственных праздников в стране. 12 июня 1990 года первый Съезд народных депутатов РСФСР принял Декларацию о государственном суверенитете России, в которой было провозглашено главенство Конституции России и ее законов.

12 июня 1991 года в России состоялись всенародные прямые открытые выборы президента. В голосовании приняли участие 79 498 240 человек. Первым президентом России избран Борис Николаевич Ельцин. В Чечено-Ингушетии за него проголосовало более 80% избирателей.

По России - 57%.

14 июня - Всемирный день донора крови.

14 июня - День работников миграционной службы России.

15 июня 1910 г. родился ингушский писатель и общественный деятель Идрис Муртузович Базоркин.

15 июня – сто лет назад (1914) родился председатель КГБ СССР (1967-1982) и Генеральный секретарь ЦК КПСС (ноябрь 1982 - февраль 1984) Юрий Владимирович Андропов (умер 9 февраля 1984 г.)

15 июня - День медицинского работника.

С. СУЛТАНОВ

Сбербанк Ингушетии и Ставрополья померяются силами на поле боя в «Армхи»

12 июня 2014 года на базе горнолыжного курорта «Армхи» состоится турнир по пейнтболу СКФО на кубок Главы Республики Юнус-Бека Евкурова. За главный приз будут бороться корпоративные команды от филиалов ингушского и ставропольского Сбербанков. Финансисты и экономисты выступят в непривычной для себя роли. С оружием в руках им предстоит помериться между собой меткостью, ловкостью и отважностью.

Мероприятие состоится в 12 часов на пейнтбольной площадке «Брест» горнолыжного курорта «Армхи». Вход свободный.

Добро пожаловать всем поклонникам этой захватывающей игры!

З. ЦУРОВА, Джейрах

Ко Дню донора

Дарить частицу себя

Слово «донор» в переводе с латинского означает «дарить». Человек, дающий кровь, дарит другому частицу себя, утверждая в этом мире такие ценности, как самопожертвование, милосердие, сострадание.

В условиях развала крупной державы эти ценности были немного отодвинуты на задний план. Предоставленные сами себе люди выживали, как могли. Неудивительно, что на территории постсоветского пространства донорство пошло на спад. И только в последние пять-шесть лет наметился определенный сдвиг в улучшении ситуации. Однако нехватка доноров по всей стране наблюдается. В настоящее время на каждую тысячу жителей России приходится по 14 доноров, тогда как должно быть 28. В условиях нехватки крови могут оказаться бесполезными квалифицированные действия медиков и эффективные методы лечения. Поэтому кровь называют стратегическим ресурсом. В этой связи в 2008 году Министерством здравоохранения и социального развития РФ и Федеральным медико-биологическим агентством была инициирована Программа развития Службы крови, важнейшей составляющей которой стало возрождение массового безвозмездного донорства крови и ее компонентов.

О том, как в нашей республике обстоят дела в этом плане корреспондент «Сердало» поинтересовалась у главного врача Республиканской станции переливания крови **Макки Саидовны Тумгоевой.**

- В настоящее время граждане положительно относятся к донорству. Мы долго боролись с негативным отношением, бытовавшим среди населения. Люди боялись заразиться. Но мы сумели пробить эту преграду, объясняя и доказывая, что риск заражения исключен. Они сами видят весь процесс. В состоянии оценить уровень подготовки медицинского персонала, исполнение своих служебных обязанностей. А мы, в свою очередь, стараемся создать такую атмосферу, в которой доноры чувствовали бы себя легко и комфортно. И самое главное, используемый материал - разового применения. Игла, как только выходит из вены, немедленно блокируется.

Из Федерального закона «О донорстве» убрана статья о страховании донора, потому что за последние 20 лет по всей стране не было зафиксировано ни одного случая заражения. В последние пять-шесть лет отношение граждан заметно изменилось. И они все активнее сдают кровь. О положительной динамике говорит и тот факт, что 48 процентов вернулись в ряды доноров. Мы проводили анализ и выяснили, что граждане, которые в 90-е годы один раз сдавали кровь в силу определенных обстоятельств, в последующие годы из добрых побуждений приходили и совершали вновь подобную благотворительность для общества в целом.

- Опасение заразиться – единственная причина, которая сдерживает граждан?

- Не единственная, но основная. Есть еще страх перед иглой, видом крови. Бывает, особенно у мужчин, игла или вид крови доводит до обморочного состояния.

Могу себя привести в пример. Кроводачу я не переношу. Плазму могу сдать с удовольствием.

- Кто удостаивается звания «Почетный донор»? И есть ли у нас таковые?

- Доноры, у которых имеется 40 кроводач. У нас шесть человек являются почетными донорами СССР. Один из них Камбулат Русланович Ужахов, в прошлом главный врач ИРКБ, министр здравоохранения РИ. Почетных доноров РФ в нашей республике 15 человек. Среди них Лейла Гайтукиева, Ляла Баркинхаева, Алаудин Часыгов, у которого 62 кроводачи, Хяди Измайлова. В свои 19 лет от роду у нее 39 плазмодачи. Эта девушка регулярно два раза в месяц приходит и сдает плазму.

- Что такое плазмодача?

- Это автоматическая процедура. Донор подключается к плазмоферезу, который в автоматическом режиме делает забор. Поэтапно, по 200 мл. забирает кровь, которая обрабатывается, центрифугируется прямо в аппарате. Плазма от этой крови выделяется и уходит в контейнер, а обработанные электроциты возвращаются в сосудистое русло донора. И таким образом пока не наберется 600 мл. плазмы. Плазмоферез делается для того чтобы больные, нуждающиеся в этом, получили свежезамороженную плазму, но чтобы при этом не было брака крови. Я объясню. Например, больному необходимо четыре литра плазмы и только 500 мл. электроцита. А электроциты имеют короткий срок хранения – 42 дня.

Наша первостепенная задача – все компоненты, которые мы заготавливаем, должны быть востребованы в лечебных учреждениях. Мы не можем себе позволить брака крови, за исключением брака по медицинским показателям, потому что это не только финансовые затраты, но и самопожертвование людей. Поэтому всегда стараемся использовать кровь рационально. С 2011 года работа Службы крови полностью автоматизирована, благодаря чему мы до четырех процентов снизили брак крови. Эта цифра мизерная в рассматриваемом вопросе, так что можно считать, что проблема решена стопроцентно.

Хочу отметить, что мы полностью удовлетворяем все лечебно-профилактические учреждения, в которых проходят лечение больные, нуждающиеся в переливании крови. Это - Республиканский центр охраны материнства и детства, ИРКБ и две районные больницы - Малгобекская и Сунженская. Когда начнет функционировать онкологический диспансер, станция переливания крови в состоянии обслуживать и его. И если будут открываться новые центры, у нас так же есть возможность поставлять кровь и ее компоненты.

У нас имеются запасы на десять лет. Есть такая глубокая заморозка.

- Донорские акции проводите часто?

- Мы участвуем во всех федеральных акциях и проводим республиканские. У нас есть организации, которые стабильно сдают кровь. Мы выезжаем к ним, когда им удобно. Надо заметить, что в нашей республике донорство абсолютно безвозмездное.

- А что, существует платное донорство?

- Да. В крупном мегаполисе, например, два учреждения находятся напротив друг друга. В одном из них донору платят 3000 рублей в другом - 1000. Такие случаи известны. Но в Ингушетии донор бесплатно сдает кровь. Более того, делает это от души. Человек во имя Аллаха отдает частицу себя в помощь ближнему. Это великое дело. Только попав сюда я смогла по-настоящему его оценить.

2008 - 2010 - трудные для республики годы. Столько трагедии в этот период произошло! Столько раненых поступало! Без переливания крови никак было не обойтись. Очень много было связано со Службой крови. Тогда я по-настоящему осознала цену крови и цену людям, которые сюда приходят. В действительности это огромное благое дело. И сотрудники, которые здесь трудятся, хорошо это понимают. Кроме того, что выполняют служебные обязанности, профессионально, каждый умеет работать с людьми, проявляя чуткость и доброту. И мы делаем все, чтобы каждый компонент был использован с пользой.

У нас есть региональный и федеральный надзор. Все жестко контролируется. Вот я сейчас зашла. Это автоматизированное рабочее место, -- с этими словами главврач немного поворачивает в мою сторону монитор. – У меня здесь наглядно находится вся работа станции. Вот смотрите, регистрация. Это доноры, которые сегодня пришли.

- И сколько их?

- Девять человек, которые сдали кровь, и 22 пришли на лабораторное обследование. Они – потенциальные доноры.

- Подобная ситуация наблюдается каждый день?

- Да. В среднем до 30 доноров в день принимаем. Вся эта информация полностью отражается в Федеральном медико-биологическом агентстве. Это единая донорская сеть всей России. Все, что мы здесь делаем, выходит на федеральный уровень.

- Выше Вы сказали, что с увеличением числа лечебных учреждений, в которых будет осуществляться переливание крови, Служба крови в состоянии их обслуживать. И дело тут, полагаю, не только в запасе компонентов крови, о котором Вы сказали. Вы рассчитываете, что наметившаяся динамика возрождения безвозмездного донорства будет возрастать?

- Реалии сегодняшние об этом говорят.

Действительно, выйдя на крыльцо Станции переливании крови после беседы с главным врачом Маккой Тумгоевой, обратила внимание, как много мужчин молодого возраста здесь стояло.

Мадина КОДЗОЕВА

Полевые материалы

Под этой рубрикой мы печатаем сегодня запись одного мифа о Сизе и камне. Сначала мы приводим текст мифа на ингушском языке, в том виде, в каком он был записан, а затем – перевод этого текста на русский язык. Перевод выполнен максимально приближенно к оригиналу.

Аннотация. *В мифе речь идет о мифическом герое Сизе, который наказан Богом за его кичливость, за его отказ признать власть Бога над собой. Подобно древнегреческому Сизифу, Сиз должен поднять камень на гору. Однако ингушский миф интересен тем, что во многом отличается от древнегреческого, и в первую очередь своей космологической направленностью.*

Ключевые слова: Бог, Сиз, камень, кичливость, «если Бог даст», конец света.

Сизи кхереи

Цхьан хана-замалахьа, пир1ош а пайх1амараш а бахача замалахьа вахаш хиннав цхьа ч1оаг1а сонта саг. Лакхача дег1ара, тенна саг хиннав из. Иштта Дала говзал енна а хиннав из. Цхьабакъда, сийдоацаш, сонта, цхьаккха сагах ца вашаш хиннав из, цудухьа наха Сиз аьнна ц1и йоаккхаш хиннай цох.

Саг дика вале а во вале а Дала шийна йилла ха яккха езаш ва укх дунен т1а. Дика ва аьнна вутарг а вац из Дала, е во ва аьнна ханал хьалха д1а а эцарг вац.

Ший ха ма кхаьчча а д1аийцав Сиз а Дала. 1ел д1акхаьчача Дала кхел яьй цунна цхьа боккха герга кхера керчабеш лоам бихье т1абаккха беза хьа аьнна.

– Боаккхаргба аз, – аьннад Сизас.

Даьлагара из кхера лоам т1а баккха аьнна из амар дахьаш дена малайк лаьттад юххе. Цо аьннад укханга, «Дала боаккхийте боккхаргба аз» ала, т1аккха в1аштт1ехьдаргда хьа из Даьла кхел кхоачашъе», аьнна. Цхьабакъда, укхан дег чу даг1ача шайт1ано аьннад:

– Ва Сиз, хьо шийга дехарийла вига г1ерт хьона из, хьо шийна гораоттаве. Ла ма дувг1а 1а цунга. Хьа-м дег1 да, бу-г1а дар мо, хьона фуй из кхера. Тховсара дика са а ле1е, кхоана 1урра хьат1абоаккхаргба 1а из.

Цу къамаьлага ла а дийг1а, Сизас сонто аьннад, «Дала боаккхийте» ала яхаш шийна хьехар деш латтача малайкага:

– Ала дезар а, де зезар а сона сайна хов. Ер кхера лоам т1а баккхар духьа-м безац цхьаннена корта тоха а, цхьаннегара пурам деха а. Кхоана цу хьалларча лоам т1а гургба-кх шоана ер кхера.

Малайк д1адаьнна д1адахад. 1уррехьа хьал а г1етта Сиз кхера лоам т1а баккха вахав.

Дег1аца ч1оаг1а низ болаш саг хиннав из, цхьабакъда, лоам лакха хиларах дале а кхера беза хиларах дале а садовлехьа из кхера хьалт1абаккха мегадац Сизийна.

– В1алла х1ама а дергдац, уккхаза са а лаь1а кхоана д1ахо д1ахьоргба 1а из, – аьннад укханга шайт1ано.

Цунга ла а дийг1а, кхера соца а баь, бийса яккха д1авижав Сиз. Дика наб а яь, са а лаь1а ер 1уйрийна г1алг1еттача, укхо битачара чухоахкабенна кхера 1о к1ал а баьнна селхан ше иллача улаш хиннаб.

– В1алла х1ама а дергдац, воха ма воха, – аьннад юха а Сизийга шайт1ано. – Хьалт1абоаккхаргба 1а из кхера.

«Тахан-м хьалт1абоаккхаргба-хьона аз ер», – аьнна дагахьа ч1оаг1о а яь, кхерт1о корчабе волавеннав Сиз. Цхьабакъда, сийсара санна лоам т1а вала дукха ха йисайоацача ханна юха а к1алвисав, низах веха. Юха а лаьрх1ад цо, бийса а яьккха, са а лаь1а, шоллаг1ча дийнахьа д1ахо д1ат1абаккха из кхера. «Кхоана-м хьалт1абоаккхаргба-хьона аз из кхера», аьнна, д1авижав Сиз.

Ер 1уйрийна хьалг1еттача, кхера юха а лоам к1ала улаш хиннаб.

Юха а волавеннав Сиз кхера ураг1керчабе.

Иштта хьавоаг1а из укх дуккхача б1аьшерашка, х1ара дийнахьа сарралца цо из кхера хьалт1абоаккхаш ах-лоам лаккхал, вож юха чукарчаш. Цо «Дала боаккхийте д1ат1абоаккхаргба аз ер кхера тахан» аьнна алалца юха чуухаргба из цун кхера.

Цхьабакъда, хана-замалахьа цкъа ший сих лаьта сонтал йита а йита, шайт1ага ла а ца дувг1аш аргда цо, «Дала мукъалой тахан хьалт1абоаккхаргба-кх аз ер кхера», аьнна. Т1аккха в1аштт1ехьдаргда цун из хьалт1абаккха.

Х1аьта цо из кхера цу лоам т1а хьалт1абаьккхача зама яргья вайна.

Дийцар: Фаьрга-наькъан Сулеймий во1 1адрахьман. 1979-г1ча шера. Ше б1аьра ваьннав оалар цо цу хана. Д1аяьздаьр: Ноакастхой 1аьлий во1 Хаваш.

Сиз и камень

Когда-то в очень давние времена, когда жили фараоны и пророки, жил на земле очень самоуверенный и надменный человек. Был он высокого роста и крупный телом. Также он был одарен Богом талантами во многих ремеслах. Но был он бесчестен, кичлив, и никого не признавал. Поэтому люди звали его Сиз.

Хорош ли человек, плох ли, но он должен прожить на земле отмеренный ему Богом срок. Его жизнь не продлится, даже если он будет хорошим, и не сократится, даже если он будет плохим.

В свое время Бог призвал и Сиза. Когда Сиз попал в потусторонний мир, Бог сказал ему, что он должен поднять на вершину горы большой круглый камень.

– Подниму, – ответил Сиз.

Рядом с ним стоял ангел, который передал ему этот приговор Бога. Этот ангел посоветовал Сизу сказать, мол, «я подниму этот камень, если Бог позволит мне».

- Тогда ты сможешь исполнить этот божий приговор, – сказал ангел.

Однако шайтан, который сидел в сердце Сиза, сказал ему:

- Бог хочет, чтобы ты попросил у него, он хочет, чтобы ты смирился (преклонил колена) перед ним. Не слушай его. Что тебе этот камень, у тебя тело, как у быка. Сегодня отдохни, а завтра с утра поднимешь этот камень на гору.

Услышав этот совет, Сиз кичливо ответил ангелу, который советовал ему сказать «если Бог даст»:

- Я сам знаю, что мне говорить и что мне делать. Для того чтобы поднять этот камень, не надо никому кланяться, не надо ни у кого просить разрешения. Завтра вы увидите этот камень на вершине той горы.

Ангел улетел. Сиз же с самого утра приступил к подъему камня.

Хоть и обладал Сиз большой физической силой, но то ли гора оказалась слишком высокой, то ли камень слишком тяжелым, не смог Сиз докатить камень до верху.

- Ничего страшного. Здесь отдохнешь, а завтра завершишь его подъем, – сказал ему шайтан.

Сиз послушался шайтана, закрепил камень и лег спать. Когда, выспавшись и отдохнув, он встал назавтра утром, он увидел, что камень скатился с места, где он его оставил, и находится внизу, там, где и был вчера.

- Ничего страшного, не паникуй, – опять говорит ему шайтан. – Поднимешь ты этот камень.

Твердо решив, что «сегодня-то он точно поднимет этот камень», Сиз опять покатил его в гору. Но когда до вершины горы оставалось не так уж много, Сиз, как и вчера, опять выбился из сил. И опять он решил переночевать, отдохнуть и назавтра продолжить подъем камня.

«Завтра уж точно подниму я этот камень», – твердо решил он и лег спать.

А когда он утром встал, камень опять лежал у подножья горы. И опять Сиз покатил камень.

Вот так продолжается уже многие столетия: каждый день Сиз поднимает камень до половины. А тот скатывается вниз. И этот камень будет скатываться до тех пор, пока он не скажет: «Я сегодня подниму этот камень до вершины горы, если Бог даст».

Когда-нибудь, через много лет, он сумеет превозмочь свою кичливость, перестанет слушать шайтана и скажет: «Если Бог мне позволит, сегодня я подниму этот камень». И тогда он сумеет это сделать.

И как только он поднимет этот камень на вершину горы, наступит конец света.

Рассказал Абдурахман Сулейманович Фаргиев, в 1979 году. Он говорил тогда, что ему более ста лет.

Записал
Хаваш Алиевич Накостоев

С Днем рождения!

Коллектив ГБУ «Русского государственного музыкально-драматического театра Республики Ингушетия» сердечно поздравляет художественного руководителя Базоркина Микаэла Валерьевича с днем рождения! Желаем счастья, крепкого здоровья и творческих успехов!

Пожелание летит стрелой
К Вам, худрук наш дорогой.
Ваши слова для нас приказ,
Мы всей душою любим Вас.

Мы бережем и утешаем,
Мы Вас на чудо вдохновляем,
Ведь Вы – худрук наш - хоть куда,
Мы – Ваша свита и друзья.

Мы Вас с почтеньем обнимаем,
И 100 лет прожить желаем
В любви, тепле, достатке,
Чтоб жизнь катилась гладко!

14 июня в «Армхи» пройдет открытый турнир по плаванию и прыжкам в воду

Впервые в Ингушетии, в условиях высокогорья состоится открытый турнир по плаванию и прыжкам в воду. Мероприятие пройдет на базе водно-спортивного комплекса «Чайка», построенного в горнолыжном курорте «Армхи». В него входит два открытых бассейна, один из которых оборудован трамплинами и вышками.

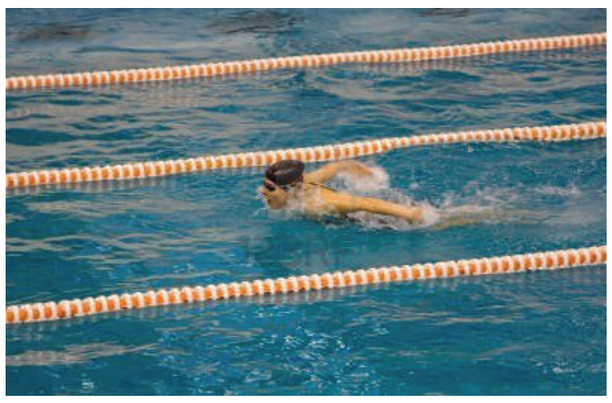

В своём роде это единственное место в России, особенным образом подходящее для тренировки пловцов. В окружении хвойного леса и чистейшего воздуха, организм спортсменов в ещё большей степени насыщается кислородом, тренировки приносят двойную пользу и усиливают выносливость. Водно-спортивный комплекс «Чайка» призван стать тренировочным центром для лучших пловцов России, а также местом отдыха для всех любителей плавания.

Открытый турнир по плаванию и прыжкам в воду состоится 14 июня в горнолыжном курорте «Армхи», водно-спортивном комплексе «Чайка». Начало в 10.30. Вход свободный. Добро пожаловать!

З. ЦУРОВА,
Джейрах

Краткий обзор судебной практики Конституционного суда Российской Федерации за май 2014 года

1. 13 мая 2014 года Конституционным судом Российской Федерации провозглашено Постановление по делу о проверке конституционности части 1 статьи 7 Федерального закона «О собраниях, митингах, демонстрациях, шествиях и пикетированиях» в связи с жалобой гражданина А.Н.Якимова.

Согласно части 1 статьи 7 Федерального закона от 19 июня 2004 года № 54-ФЗ «О собраниях, митингах, демонстрациях, шествиях и пикетированиях» уведомление о проведении публичного мероприятия подается его организатором в письменной форме в орган исполнительной власти субъекта Российской Федерации или орган местного самоуправления в срок не ранее 15 и не позднее 10 дней до дня проведения публичного мероприятия; при проведении пикетирования группой лиц уведомление о проведении публичного мероприятия может подаваться в срок не позднее трех дней до дня его проведения, а если указанные дни совпадают с воскресеньем и (или) нерабочим праздничным днем - не позднее четырех дней до дня его проведения.

Правительство Санкт-Петербурга отказало заявителю гражданину А.Н.Якимову в согласовании проведения 19 января 2012 года публичного мероприятия в форме шествия на том основании, что уведомление о проведении указанного публичного мероприятия было подано 10 января 2012 года, т.е. с нарушением установленного частью 1 статьи 7 Федерального закона «О собраниях, митингах, демонстрациях, шествиях и пикетированиях» срока.

Суд общей юрисдикции, рассмотрев заявление А.Н.Якимова, который ссылался на то, что не имел возможности подать уведомление в установленный законом срок, поскольку он приходился на нерабочие праздничные дни, отказал, сославшись на то, что вопрос о сроках подачи уведомления о проведении публичного мероприятия урегулирован в федеральном законодательстве и решить его иначе орган исполнительной власти субъекта Российской Федерации был не вправе.

Конституционный суд РФ решил, что такое правовое регулирование не обеспечивает возможность подачи уведомления о проведении публичного мероприятия и препятствуют реализации права на свободу мирных собраний. Часть 1 статьи 7 Федерального закона «О собраниях, митингах, демонстрациях, шествиях и пикетированиях» признана не соответствующей Конституции РФ, в той мере, в какой содержащиеся в ней положения не обеспечивают возможность подачи уведомления о проведении публичного мероприятия для случаев, когда определяемый по общему правилу срок подачи уведомления (не ранее 15 и не позднее 10 дней до дня проведения публичного мероприятия) полностью совпадает с нерабочими праздничными днями.

Данное решение Конституционного суда РФ гарантирует организаторам публичного мероприятия возможность подачи уведомления о проведении публичного мероприятия, если определяемый по общему правилу срок подачи уведомления полностью совпадает с нерабочими праздничными днями.

2. 19 мая 2014 года Конституционным судом Российской Федерации провозглашено Постановление по делу о проверке конституционности части 15 статьи 3 Федерального закона «О денежном довольствии военнослужащих и предоставлении им отдельных выплат» в связи с жалобой гражданина Г.В. Ледовского.

В соответствии с частью 15 статьи 3 Федерального закона от 7 ноября 2011 года № 306-ФЗ «О денежном довольствии военнослужащих и предоставлении им отдельных выплат», вступившего в силу с 1 января 2012 года, единовременные пособия и ежемесячная денежная компенсация в возмещение вреда, причиненного здоровью, которая согласно части 13 данной статьи выплачивается военнослужащему или гражданину, призванному на военные сборы, при установлении ему в период прохождения военной службы либо после увольнения с военной службы инвалидности вследствие военной травмы, не выплачиваются лицам, получающим такие пособия или компенсации по тем же основаниям в соответствии с иными федеральными законами и нормативными правовыми актами Российской Федерации.

В 1981-1982 гг. гражданин Г.В.Ледовской во время прохождения военной службы по призыву в Афганистане получил военную травму, впоследствии проходил службу в органах внутренних дел и был уволен со службы по болезни в июне 2002 года. 28 июня 2002 года Г.В.Ледовскому установлена II группа инвалидности вследствие военной травмы (с 22 мая 2008 года - бессрочно), полученной при исполнении обязанностей военной службы, в связи с чем пенсия за выслугу лет, которую он получает с июня 2002 года, была увеличена на основании пункта «а» статьи 16 Закона Российской Федерации от 12 февраля 1993 года № 4468-1.

Управлением МВД РФ по Курской области отказано заявителю Г.В.Ледовскому о возмещении ежемесячной денежной компенсации за вред, причиненный здоровью, мотивировав тем, что факт выплаты страхового возмещения в связи с установлением инвалидности после увольнения со службы свидетельствует о предоставлении ему предусмотренных законодательством мер социальной защиты, а получение военной травмы во время прохождения военной службы по призыву не порождает обязанности пенсионного органа МВД РФ, выплачивающего ему пенсию за выслугу лет.

Решение суда общей юрисдикции города Курска, которым Г.В.Ледовскому было отказано в удовлетворении иска к Управлению МВД РФ по Курской области о взыскании денежной компенсации за период с января 2012 года по июль 2012 года, отменено судебной коллегией по гражданским делам Курского областного суда, указавшей в своем решении, что соответствующая ежемесячная денежная компенсация может быть назначена независимо от времени и обстоятельств получения военной травмы и времени установления инвалидности.

Конституционный суд РФ признал часть 15 статьи 3 Федерального закона «О денежном довольствии военнослужащих и предоставлении им отдельных выплат» не соответствующей Конституции Российской Федерации, в той мере, в какой содержащееся в ней законоположение - по смыслу, придаваемому ему в системе действующего правового регулирования правоприменительной практикой, - служит основанием для отказа в выплате ежемесячной денежной компенсации, предусмотренной частью 13 данной статьи, тем гражданам, которые получили военную травму в период прохождения военной службы по призыву и после увольнения с военной службы до установления инвалидности вследствие военной травмы проходили службу в органах.

С учетом положений данного решения Конституционного суда РФ, федеральному законодателю надлежит внести в действующее правовое регулирование изменения, направленные на обеспечение выплаты указанным лицам ежемесячной денежной компенсации, предусмотренной частью 13 статьи 3 Федерального закона «О денежном довольствии военнослужащих и предоставлении им отдельных выплат».

3. 20 мая 2014 года Конституционным судом Российской Федерации провозглашено Постановление по делу о проверке конституционности пункта 1 части третьей статьи 31 Уголовно-процессуального кодекса Российской Федерации в связи с жалобой гражданина В.А.Филимонова.

Согласно пункту 1 части третьей статьи 31 УПК Российской Федерации в редакции, введенной Федеральным законом от 23 июля 2013 года № 217-ФЗ, верховному суду республики, краевому или областному суду, суду города федерального значения, суду автономной области, суду автономного округа, окружному (флотскому) военному суду подсудны уголовные дела о преступлениях, предусмотренных частью второй статьи 105, частью пятой статьи 131, частью пятой статьи 132, частью шестой статьи 134, частью третьей статьи 205, частью четвертой статьи 206, частью четвертой статьи 210, частью пятой статьи 2281, частью четвертой статьи 2291, статьей 277, частью третьей статьи 281, статьями 295, 317 и 357 УК Российской Федерации, за исключением уголовных дел, по которым в соответствии с положениями Уголовного кодекса Российской Федерации в качестве наиболее строгого вида наказания не могут быть назначены пожизненное лишение свободы или смертная казнь, а также уголовные дела о преступлениях, предусмотренных частью третьей статьи 126, частью четвертой статьи 131, частью четвертой статьи 132, частями первой и второй статьи 205, статьями 2053, 2054 и 2055, частями второй и третьей статьи 206, статьями 209 и 211, частью первой статьи 212, статьями 227, 275, 276, 278 и 279, частями первой и второй статьи 281, статьями 353-356 и 358, частями первой и второй статьи 359 и статьей 360 УК Российской Федерации.

Гражданин В.А.Филимонов, будучи обвиненным в совершении нескольких преступлений, в том числе преступлений против половой неприкосновенности несовершеннолетней и сопряженного с ними убийства, заявил ходатайство о его рассмотрении судом с участием присяжных заседателей. Данное уголовное дело в соответствии с действовавшим на тот момент уголовно-процессуальным законодательством, относившим уголовные дела о вменяемых В.А.Филимонову преступлениях к подсудности областных и равных им по уровню судов, что позволяло обвиняемым ходатайствовать об их рассмотрении судом с участием присяжных заседателей, было направлено во Владимирский областной суд, куда оно поступило 25 июля 2013 года, т.е. до 1 августа 2013 года - даты вступления в силу Федерального закона от 23 июля 2013 года № 217-ФЗ.

Судебная коллегия по уголовным делам Владимирского областного суда апелляционную жалобу В.А.Филимонова оставила без удовлетворения, а уголовное дело направила по подсудности (с учетом места совершения вменяемых ему преступлений) во Фрунзенский районный суд города Владимира, мотивируя это тем, что часть третья статьи 31 УПК Российской Федерации в новой редакции относит уголовные дела о некоторых перечисленных в ее пункте 1 преступлениях, к подсудности областных и равных им по уровню судов лишь при наличии возможности назначения обвиняемому наказаний в виде пожизненного лишения свободы или смертной казни, ни одно из которых в силу статей 57 и 59 УК Российской Федерации В.А.Филимонову, как не достигшему возраста восемнадцати лет, назначено быть не могло.

Конституционный суд РФ признал соответствующим Конституции Российской Федерации пункт 1 части третьей статьи 31 УПК Российской Федерации, не предполагающий в системе действующего правового регулирования возможность рассмотрения судом с участием присяжных заседателей уголовных дел о преступлениях, совершенных лицами в возрасте до восемнадцати лет, которым в силу положений Уголовного кодекса Российской Федерации не могут быть назначены пожизненное лишение свободы или смертная казнь.

З.Х. Накостхоев,
руководитель секретариата Конституционного суда Республики Ингушетия

Прокуратурой республики признано законным возбуждение уголовного дела в отношении лица, оказавшего пособничество в покушении на приобретение наркотического средства марихуана на территории г. Назрани Республики Ингушетия, сообщает poriadok.ru.

Человек и закон

ПРОКУРАТУРОЙ РЕСПУБЛИКИ ПРИЗНАНО ЗАКОННЫМ ВОЗБУЖДЕНИЕ УГОЛОВНОГО ДЕЛА В ОТНОШЕНИИ ЛИЦА, ОКАЗАВШЕГО ПОСОБНИЧЕСТВО В ПОКУШЕНИИ НА ПРИОБРЕТЕНИЕ НАРКОТИЧЕСКОГО СРЕДСТВА МАРИХУАНА

Расследованием установлено, что Евлоев 12.01.2014 года около 16 часов 00 минут вблизи магазина «Кристалл» по ул. Цветочная, а/о Насыр-Кортский г. Назрани Республики Ингушетия, при проведении сотрудниками 1-го отдела ОС Управления Федеральной службы РФ по контролю за оборотом наркотиков по Республике Ингушетия оперативно-розыскного мероприятия «проверочная закупка», оказал пособничество внедренному оперативному сотруднику 1-го отдела ОС Управления ФСКН России по Республике Ингушетия Шаухалову в приобретении за 6000 рублей наркотического средства марихуана, массой 1,46 грамма.

По уголовному делу организован и проводится комплекс следственных действий и оперативно-розыскных мероприятий, направленных на установление всех обстоятельств совершенного преступления.

ОБЪЯВЛЕНИЯ

Министерство здравоохранения Республики Ингушетия информирует жителей республики о том, что прием документов по целевому приему в медицинские вузы России в 20014 году будет осуществлен с 11 июня 2014 года до 11 июля 2014 года по адресу: г. Назрань, улица Муталиева, 37, здание Министерства здравоохранения Республики Ингушетия, второй этаж. Часы работы: 10.00 - 16.30. Обеденный перерыв с 13.00 - 14.00. Выходной день: воскресенье.

ООО "Трансгаз" сообщает, что для улучшения работы газораспределительных станций: "Назрань-2", "Вознесеновская" и Ср. Ачалуки будет инвестировано 20 млн руб.

Министерство имущественных отношений Республики Ингушетия сообщает о том, что передается в аренду земельный участок из земель населенных пунктов, с кадастровым номером 06:06:0100002:66, площадью 677 кв.м, расположенный по адресу: РИ, г.Магас, под расширение существующей АЗС.

Институт экономики и правоведения (г.Назрань) объявляет конкурс на замещение вакантных должностей:

а) Юридический факультет :
1. Профессора кафедры - 2 ставки;
2. Доцента кафедры - 4 ставки;
3. Старшего преподавателя - 6 ставок.

б) Экономический факультет:
1. Профессора кафедры - 2 ставки;
2. Доцента кафедры - 6 ставок;
3. Старшего преподавателя - 4 ставки.

Кандидаты на замещение вакантных должностей должны иметь опыт работы не менее трех лет в вузах, а профессор и доцент должны иметь ученые степени, соответственно доктора и кандидаты наук.

Утерянный диплом, серии СБ № 4982991, выданный Гуманитарно-техническим колледжем г. Назрани в 2004 году на имя Джанхотовой Аминат Багаудиновны, считать недействительным.

Утерянный диплом, серии СБ 0582200 р/н 7046, выданный Назрановским сельскохозяйственным техникумом в 1998 году на имя Шанхоевой Жанны Иссаевны, считать недействительным.

СЕРДАЛО СВЕТ
Учредители: Правительство Республики Ингушетия и редакция газеты «Сердало»

Главный редактор Я. ПАТИЕВ

Редакционная коллегия: А. Газдиев, Т. Дзейтова, Я. Султыгов, И. Тимурзиев, М. Барахоев

Адрес редакции: Республика Ингушетия, 386100, г. Назрань, пр. Базоркина, 60. Тел.: 22-79-18 (бухгалтерия) тел/факс: 22-15-78 Электронная почта: serdalo@yandex.ru Сайт газеты: www.gazeta-serdalo.ru

Дизайн и верстка: Т. Шадыжева. Газета зарегистрирована Управлением Росохранкультуры по ЮФО г. Ростов-на-Дону. Рег. ПИ № ФС 10-6526 от 5 марта 2007 г.

Авторы публикаций несут ответственность за достоверность приводимых фактов, цифр и т.п. Мнение авторов необязательно совпадает с точкой зрения редакции. При перепечатке ссылка на газету обязательна

В газете публикуются аяты Священного Корана, редакция просит читателей относиться к газете уважительно

Набор и верстка произведены в компьютерном центре редакции газеты «Сердало» Время подписания номера в печать: 09.07.2014. 11.00

Газета отпечатана в издательстве "Южный регион", с готовых диапозитивов Адрес: 357600, Ставропольский край, г.Ессентуки, ул. Никольская, 5. Заказ № 870 Тираж: 2500 экз.