2 стр.
Память
Начало Великой Отечественной войны

3 стр.
Ценности веры
Влияние ислама на здоровье человека

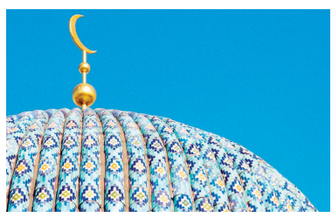

4 стр.
Паччахьалкхен дума энергетиках йола комитет хилар ГIалгIай мехка платежни система хьал тохкаш

Сердало

+12

ГIАЛГIАЙ МЕХКА КЪАМАН ЮКЪАРА ГАЗЕТ / ОБЩЕНАЦИОНАЛЬНАЯ ГАЗЕТА РЕСПУБЛИКИ ИНГУШЕТИЯ

Газет арадувл 1923 шера 1 май денз | № 93-94 (12029-030), шоатта, 23 июнь, 2018 шу | ***Дни выхода газеты**: вторник, четверг, суббота*

Газета выходит с 1 мая 1923 года | Суббота, 23 июня 2018 года | WWW. SERDALO. RU. E-mail: serdalo@yandex. ru

ОБРАЩЕНИЕ
Главы РИ Ю.Евкурова в связи с Днем памяти и скорби

Дорогие соотечественники!

Как всегда, 22 июня наша страна отмечает одну из самых печальных дат в истории России - День памяти и скорби - День начала Великой Отечественной войны.

Эта дата напоминает нам о всех погибших в боях, замученных в фашистской неволе, умерших в тылу от голода и лишений. Она навсегда осталась в памяти народа как великая и трагическая веха истории страны, свидетельства мужества и стойкости людей.

Сегодня мы скорбим по всем, кто ценой своей жизни выполнил свой долг, защищая в те суровые годы наше Отечество, и о десятках тысяч представителей ингушского народа. Очень важно осознавать то, что мы являемся потомками великого поколения людей, сумевших своим мужеством и героизмом отстоять страну, что их кровь течёт в наших жилах. А наша память об их Победе – лучший подарок и всем ныне живущим ветеранам, и тем, кого уже нет с нами.

В истории ингушского народа было немало трагических событий, оставивших тяжелый след в памяти и душах людей. Для нас эта дата прискорбна вдвойне. Она связана с трагедией ночи на 22 июня 2004 г., когда банда террористов напала на Республику Ингушетия. В эту ночь произошла одна из самых кровавых террористических акций, проведённых против сотрудников правоохранительных органов и мирного населения Республики Ингушетия. Более 100 человек стали жертвами этой кровавой ночи.

Прошло 14 лет после трагических событий, но не проходит боль, горечь утрат близких и родных людей, погибших в ту ночь. Мы помним каждого из них: сотрудников правоохранительных органов, военнослужащих, простых граждан республики. С каждым из них ушел целый мир несбывшихся желаний и надежд, нереализованных планов.

Сегодня мы отдаем дань глубокого уважения и памяти всем защитникам Отечества, отдавшим свою жизнь во имя мира и спокойствия на нашей земле.

Дала къахетам болба, Дала гешт долда байначарех.
Бийрза моттиг Дала даькъала йойла цар.

ЦЕНОЙ СВОЕЙ ЖИЗНИ

22 июня одна из самых трагических дат в истории России – начало Великой Отечественной войны, унесшей миллионы жизней наших соотечественников. В 1941 году, в этот день на рассвете немецко-фашистские войска вероломно вторглись в пределы Советского Союза, развязав самую кровопролитную войну в истории человечества.

Для Ингушетии 22 июня – двойной День памяти и скорби: 14 лет назад более трехсот вооруженных бандитов напали на мирную республику. В ту ночь погибли 98 человек, 114 человек получили ранения. Митинг, посвященный данным трагическим событиям, 22 июня состоялся в Назрани на территории Мемориала памяти и славы.

Почтить павших в ходе ВОВ и погибших от рук членов НВФ собрались Глава региона Ю. Евкуров, мэр города Назрани А. Тумгоев, религиозные деятели республики, ветераны войны, представители органов власти и общественных организаций, молодежи, родные и близкие сотрудников и жителей республики, чьи жизни оборвались в ту страшную ночь 2004 года.

То, что случилось тогда, разум до сих пор отказывается принять, как логически осмысленные поступки существ, считающих себя людьми.

Хорошо организованные и вооруженные до зубов бандитские группировки заняли все ключевые позиции перед зданиями правоохранительных органов, перекрыли движение по всем направлениям. Террористы безжалостно расстреливали всех, кто, обманутый камуфляжной формой преступников, вынужден был предъявить документы сотрудников правоохранительных органов. Небольшие горсточки ингушской милиции, находившиеся в ту ночь на дежурстве, стояли насмерть. Несмотря на многократно превосходящие силы противника, никто не покинул свой пост. Список жертв слишком велик, и о каждом из погибших есть что сказать.

Эти события оставили тяжелый след в памяти жителей Ингушетии. Прошло 14 лет после этих событий, но не проходят боль, горечь утраты близких и родных людей, погибших в ту ночь. Мы помним каждого и низко склоняем головы перед всеми, кто погиб, защищая честь и достоинство нашей Родины. Память о них навсегда останется в наших сердцах. Ценой жизни они выполнили свой долг, благодаря их мужеству и подвигу мы сумели добиться стабильности и мира.

После объявления минуты молчания и возложения цветов к Вечному огню была прочитана поминальная молитва по погибшим.

М.БАРАХОЕВ

ШОАЙ СА ІОДИЛЛАР ЦАР

ХIанзчул 14 шу хьалха дар из. Массаза санна хьа а гIетта IуйранныА со араваьлча бIаргкхийттар са цхьацца нахьа гобоахаш лелача вертолетех. Доахан дIа а лаьхка чубоагIача исташа дувцаш дар, «…ГIалгIайчен моастагIа тIалетав» яхаш. Чехка телевизор хьал а сага хьажача «Evronews» яхача каналах хьахьокхаш хиннар доккха туржаI дар.

Июнь бетта 22 ди эггара IаьржагIа а баьдегIа а, унзарагIа а долча деноех да Россе паччахьалкхен. Дукхача бехк боацача наьха вахар дIадихьа Сийлахь боккха тIом хьайна ди да из. ХIаьта гIалгIашта, шолха халагIа я, бехк боацача наьха синош дIадихьа, дукхаш миска дезалаш белхабаь из таьзет дахьаш дена ди, 2004 шера июнь бетта 22 дийнахьа моастагIа тIалатарца.

Цу дийнахьа 200 совгIа бола гIаьрахой тIакхийттабар ГIалгIайчен. Шоашта хьаьнала бахаш болча дезалашта, бехк боацача наха, шоашта напагIа даккха, шоай мохк лорабе уйла йолаш лаьттараш иштта кхы а нах боабир цу унзарча зуламах. Цу довнах бехк боацаш 100 гаргга саг велар, уж боацаш 114 сог кхы хала даьра човнаш яь лозавир. Царех дукхагIчарех заIапхой хиннаб.

Июнь бетта 22 ди. Цу дийнахьа байна нах дагабоахаш а, царна тIера сагIа доаккхаш, уж Даьлагара бехаш таьзета ди да ГIалгIайче гIолла. ХIара шера цу гIулакха хетаяь митинг Наьсарен дагалоацамаи, сийлени Мемориале дIакхохь. Укх шера а иштта митинг дIайихьар мехка бахархоша шоай байна нах дагабохаш, уж Даьлагара бехаш.

Июнь бетта 22 дийнахьа хиннача митинге баьхка мехка бахархошца дакъалоацаш бар ГIалгIайчен Мехкда Евкуранаькъан Баматгире Юнус-Бек, Наьсарен шахьара да ТIумгIой IалихАн, бусалба IилмА дийша нах, тIема ветеранаш, юкъара болх лелабераш иштта из ди дагадоагIаш цига байначарна маьл дIалушбараш.

Митинга ногIал чакхдаьлча цига а кхы хьалхагIа а шоай мохк бахьан долаш моастагIчоа дохьал латташ байначарна тIера, уж Даьлагара бехаш дуIаш а даь дIахьа къаьстар нах. Байнарех Дала къахетам болба, Дала гешт долда царна. Лозабаьчарна Дала моаршал лулда, хIаьта юхе бисача цIен дезалашта сабар лулда.

Цу хана дукхагIа цига байнараш кагий нах бар – керда истий кхийла а саг йоалае езаш а. Уж бар къаман кхоане хьакхее езараш, мехка хьал тоадеш къахьегачарца цхьана мугIаре латта безараш. Бакъда, царна кхы дегIа хиннадац из, цигга хадаезаш хиннай цар вахара лар. Бакъда, шоай къаман бизза къонгаш а болаш, мехка тIавенача моастагIчоа дохьал айтта байра уж.

Июнь бетта 22 дийнахьа 1941 шера а, 2004 шера а тIалетача моастагIаша даьча зулама хьаькъе мехка бахархошка кхайкам беш мехка керттерча сайта тIа язду ГIалгIайчен Мехкдас Евкуранаькъан Баматгире Юнус-Бека. Ший къамаьле Мехкдас белгалду из ди къаьстта гIалгIашта хала хилар: «ГIалгIай къаман тархьаре кIезига дац шоашта тIехьа наьха дегашка хала лар юташ дIаиха IаьржачА таьзета денош. Вайна шолха хала да из таьрахьа. Из дувзаденна да, 2004 шера июнь бетта 22 бийсанца гIаьрахой ГIалгIайчен тIалетарца. Цу буса хиннар, цIий IодохийтАш хиннача гIаьрахой ногIалех халагIчарех цаI дар, ГIалгIайчен бокъолораерах йолча органашта дохьали, маьрша бахархошта дохьали зуламхоша кийчдаь», – аьнна белгалду Мехкдас Евкуранаькъан Баматгире Юнус-Бека.

Из хала таьзета ди дагар ца доалаш ба дукха мехка бахархой, хIана аьлча, цар цIен эздий къонгаш дIабихьаб цу дено. ГIалгIашта цIаккха а дицлургдоацача IаьржачА деноех цаI да из.

Цу дийнахьа байнача наха хетадаь чурташ овттадаьд Магасе Чурча гIулакхий министерствона уллув. Цига хIара шера гул а бале цу халача хана байнараш – къаман эзди къонгаш дагабохаш вIашагIкхетараш дIакхохь Магасе. Цул совгIа, мохклорабеш байнача наьха юхе бисача дезалашта а, лозабаьчарна а цхьацца вахаре эшача хIамангахьа гIо-новкъостал деш болх бу IаьдалА викалаша.

МАТЕНАЬКЪАН Илез

Аграриям компенсируют финансовые потери из-за повышения цен на топливо

Правительство компенсирует аграриям финансовые потери, вызванные повышением цен на топливо. Премьер-министр Дмитрий Медведев пообещал принять соответствующее решение.

"Такого рода компенсации нужны", - заявил председатель правительства в ходе селекторного совещания по проведению сельскохозяйственных уборочных работ. Он поручил первому вице-премьеру, министру финансов Антону Силуанову совместно с Министерством сельского хозяйства определить окончательную сумму.

В ходе совещания из Краснодарского края, например, сообщили, что местные фермеры уже были вынуждены дополнительно на горюче-смазочные материалы потратить 1,3 миллиарда рублей, а за весь год получится почти 4 миллиарда.

Телефон «горячей линии» Правительства РИ по противодействию коррупции:
+7 (8734) 55-11-57

Проект закона об интеллектуальных системах учета электроэнергии (так называемых «умных» счетчиках) могут принять в окончательном, третьем чтении уже в сентябре 2018 года. Соответствующее заявление в четверг сделал председатель комитета Госдумы России по энергетике Павел Завальный на выездном заседании в Магасе. Он отметил, что в настоящее время в нижней палате парламента находится законопроект об интеллектуальных системах учета электроэнергии. В ноябре 2017 года депутаты Думы приняли его в первом чтении. Как отметил глава парламентского комитета, вопрос создания интеллектуальной системы учета коммунальных услуг в настоящее время является очень актуальным.

Читайте нас в социальных сетях
gserdalo
gserdalo
gserdalo

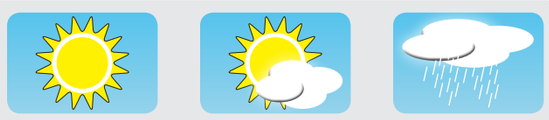

Погода в Ингушетии

Суббота, 20 июня – (+ 29 С⁰), малооблачно
Воскресенье, 21 июня – (+ 28 С⁰), небольшой дождь

Курс валют

USD ЦБ – 63,08
EUR ЦБ – 73,40

НАЧАЛО ВЕЛИКОЙ ОТЕЧЕСТВЕННОЙ ВОЙНЫ

Люди!
Покуда сердца
стучатся, —
Помните!
Какой ценой завоевано счастье, —
Пожалуйста, помните!

(Р. Рождественский)

Прошло семьдесят семь лет со дня самых трагичных лет в истории нашей страны. За годы войны были десятки, сотни битв, десятки миллионов погибших, замученных в концлагерях, бесчисленные примеры мужества и героизма советских граждан - защитников Родины.

В декабре 1940 г. Гитлер подписал план войны с СССР. Он имел кодовое название «план Барбаросса» и предусматривал разгром СССР в ходе «блицкрига» - молниеносной войны. Это должна была быть непродолжительная кампания, позволявшая до наступления зимы выйти к реке Волга, но эта война оказалась долгой и изнурительной, как для Германии, так и для Советского Союза.

Утром, 22 июня 1941 г., войска гитлеровской Германии вторглись в пределы СССР, германская авиация подвергла бомбардировке ряд советских городов. Началась Великая Отечественная война 1941-1945 годов — освободительная война советского народа против фашистской Германии и ее союзников (Венгрии, Италии, Румынии, Финляндии), которая унесла жизни более 50 млн человек, из них 27 миллионов - граждане Советского Союза.

Соотношение сил фашистской Германии и Красной армии различалось значительно. Германские войска и войска союзников имели численный перевес фактически в два раза над армией СССР. А СССР, в свою очередь, имел большее количество самолетов и танков (14,2 тыс.– СССР и 4,3 тыс. – Германия и ее союзники).

Для Красной армии, несмотря на некоторые преимущества, война началась тяжелыми поражениями. Уже в первые месяцы армия лишилась около половины танков и самолетов, значительной части личного состава.

Внезапность нападения сильно увеличила преимущество Германии. Основными причинами неудач советской армии было то, что на момент начала ВОВ в руках Германии были ресурсы почти всей Западной Европы, германские войска обладали большим опытом ведения военных действий, а командный состав Красной армии был ослаблен репрессиями (репрессиям были подвергнуты более 40 тыс. кадровых офицеров Красной армии). Свою роль сыграли и неудачное расположение советских войск, хорошая осведомленность немцев о размещении вооружения, подразделений армии и линий связи на территории Белоруссии, небоеспособность большого количества военной техники, которую отправляли на доработку, а также уничтожение немцами многих полигонов с советской техникой на территории Белоруссии в первые дни войны.

Первыми встретили войну защитники ставшей легендой Брестской крепости.

Накануне 20-летия со дня победы над немецко-фашистскими захватчиками, 8 мая 1965 года, вышел Указ Президиума Верховного Совета Советского Союза о присвоении крепости высокого звания «Крепость - Герой». В нем говорилось о проявленной доблести, массовом героизме и мужестве, которые стали символом, неимеющим аналогов стойкости советских граждан.

Перед нацистской 45-й дивизией стояла задача захвата Брестской крепости, на которую планировали потратить всего 8 часов, и необходимость отодвинуть линию противника не менее чем на 7 километров.

В 3 часа 15 минут по времени Берлина были развернуты боевые удары против Советского Союза. Обстрел начали артиллерия и реактивные минометы, перенося на восток через линию границы каждые 4 минуты смертельные снаряды.

Уже первые часы столкновения нацистской Германии с защитниками советской армии показали, что бои будут трудными.

Советские воины, вступившие разрозненно в бой с захватнической мощью, сумели путем обороны и предпринимаемых контратак сковать противника, значительно снизив темп стремительной войны с самого её начала, по сути, Германия стала нести свои первые потери за почти двухлетнюю историю войны в Европе накануне нападения на Советский Союз. Немцы не ожидали, что советские бойцы, оставшись без продовольствия и даже воды, будут продолжать сопротивление.

Мы знаем о том, что среди защитников Брестской крепости было немало наших земляков. Но долгие годы об их величайшем подвиге умалчивалось – сталинизм, в 1944 году обрекший ингушский народ на бесправие, осквернил и священную память об отважных воинах-ингушах. Народ, оболганный и оскорбленный сталинской тиранией, ставший в одночасье «неблагонадежным», по определению не мог иметь своих героев. Прошло много лет, прежде чем достоянием широкой общественности стали факты, свидетельствующие о том, какой большой вклад внесли в Великую Победу репрессированные сталинским режимом народы. Тогда же стали возвращаться из забвения и имена ингушских героев.

"Воины Брестского гарнизона первыми вступили в бой с немецко-фашистскими захватчиками, - писал в начале 90-х годов прошлого века старший научный сотрудник мемориального комплекса «Брестская крепость-герой» Н. Сенчук. – Были среди них и посланцы Чечено-Ингушетии. Ингуши, вместе с представителями других национальностей мужественно встретили первые атаки фашистов, которые те предприняли на Брестскую крепость".

Несмотря на огромное превосходство противника, отдельные части Красной армии уже в первые дни войны оказали врагу мужественное сопротивление.

За все дни боев в цитадели и примыкающих к ней трех укрепрайонах погибло свыше двух тысяч советских бойцов и офицеров. И в их числе, по исследовательским данным ученых республики и сотрудников Государственного музея краеведения им. Т. Мальсагова, были 138 представителей Ингушетии.

В начале войны в республике был сформирован 255-й отдельный чечено-ингушский кавалерийский полк, сражавшийся в составе 51-ой армии. Командир - Японц Арскиевич Абадиев. Также был создан отдельный чечено-ингушский кавалерийский дивизион, начавший свой боевой путь в составе 4-го гвардейского Кубанского казачьего кавалерийского корпуса. Были сформированы 242-я горнострелковая, 110-я и 114-я чечено-ингушские кавалерийские дивизии.

Всего на фронт ушли 21 тысяча 250 уроженцев Ингушетии. Они принимали участие в таких ключевых сражениях, как:

Битва за Москву (30 сентября 1941 — 20 апреля 1942);

Освобождение Ленинграда (8 сентября 1941 — 27 января 1944);

Сталинградская битва (17 июля 1942 — 2 февраля 1943);

Битва за Кавказ (25 июля 1942 — 9 октября 1943);

Курско-Орловская битва (5 июля — 23 августа 1943);

Освобождение Украины и Белоруссии (24 декабря 1943 — 29 августа 1944).

Так они дошли до Берлина. И Богатырев Умар Заалиевич водрузил одно из знамен в Берлине над Рейхстагом.

Достойные сыны ингушского народа, воюя на фронтах Великой Отечественной войны, показывали примеры мужества и смелости. 6,5 тыс. не вернулись домой.

За годы Великой Отечественной войны 57 уроженцев Ингушетии были представлены к званию Героя Советского Союза.

Т. ЯНДИЕВА

Почти десять тысяч детей отдохнули в пришкольных лагерях Ингушетии за летнюю смену

В Ингушетии завершается летняя смена в пришкольных лагерях. Всего в течение июня в них отдохнули почти 9,7 тысячи детей, для которых были организованы культурная, оздоровительная, спортивная и военно-патриотическая программы. Об этом сообщила заместитель министра образования и науки РИ Пятимат Угурчиева.

«В этом году с 1 июня в республике открылись 62 пришкольных лагеря и 4 стационарных. Пришкольные работают в одну смену, стационарные – в четыре смены. В этом году в связи с празднованием окончания священного месяца Рамадан – Ид аль-Фитр, три дня которого были объявлены выходными, окончание смены в пришкольных лагерях перенесено с 21 на 24 июня», - сказала замминистра.

В течение смены в пришкольных лагерях республики отдохнули почти 9,7 тысячи детей в возрасте от 6 до 15 лет. Каждый день до 15:00 для школьников были обеспечены трехразовое питание и развлекательная программа. В начале и в конце смены для ребят был организован профилактический осмотр – врачи выезжали в образовательные учреждения и осматривали каждого ребенка.

Как сообщил Глава региона Юнус-Бек Евкуров, в рамках поручения Президента Владимира Путина укрепить целостную систему поддержки и развития творческих способностей и талантов нашей молодежи все профильные ведомства республики заключили соглашения с пришкольными лагерями на проведение массовых образовательных, культурных и спортивных мероприятий. «Помимо этого, к каждому пришкольному лагерю Ингушетии было прикреплено учреждение дополнительного образования, с детьми работают воспитатели и студенты наших колледжей», - сказал Ю. Евкуров.

В пришкольных лагерях Ингушетии регулярно проходят праздники, уроки, мастер-классы и турниры, организованные Министерством культуры, Минспорта, Минздрава и другими ведомствами Республики Ингушетия. Кроме того, в лагерях налажено качественное и оперативное медицинское обслуживание детей: школьники проходят медицинский осмотр в начале и в конце смены.

В частности, как сообщила П. Угурчиева, в рамках сотрудничества с Минкультуры РИ и местным ТЮЗом ребята в пришкольных лагерях приняли участие в празднованиях ко Дню защиты детей, ко Дню образования Республики Ингушетия. Также готовятся выездные мероприятия во всех лагерях ко Дню памяти и скорби 22 июня.

Наше старшее поколение

У каждого человека должны быть благородство, честь, терпение, трудолюбие, милосердие, дружная семья и доброе имя. Пожалуй, это самое дорогое, что он стремится оставить после себя.

В этой статье речь пойдет о Шутурове Ахмете Османовиче, родившемся в 1927 году в богобоязненной крестьянской семье в с. Бартбос Пригородного района. Ныне это село не существует.

Отец его, Осман Артаганович, был очень порядочным и уважаемым человеком, религиозно образованным и хорошим плотником. У него было два сына – Ахмет и Аюп. Осман своим детям постоянно говорил: «Любите друг друга и уважайте». Обучал их с малых лет религии и ингушским адатам (эхь, эздел).

У них был большой сад, одних только яблонь было около ста деревьев, также он занимался пчеловодством. Дядя Ахмета, Исмаил Артаганович, тоже был религиозно образованным, имел свою водяную мельницу. У него было 9 дочерей.

В 1937 году Исмаил попал под сталинскую репрессию и был арестован, о дальнейшей его судьбе после ареста неизвестно ничего.

Мать Ахмета, Баркинхоева Саниат Гойсолтановна, была очень мудрой женщиной, хорошей рукодельницей, в округе не было лучшей мастерицы по шитью и вязанию, делала она и войлочные ковры.

В феврале 1944 года семья Ахмета вместе со своим народом была репрессирована в Казахстан. С 1944 он работал в колхозе им. Ворошилова в качестве рядового колхозника, в основном занимался плотнической работой. С 1947 по 1957 работал механизатором-трактористом.

В 1949 году женился на Айнаевой Разият Хадисовне, внучатой племяннице овлия Кунта-Хаджи Кишиева, по линии сестры матери.

Отец Ахмета - Осман был очень рад, что сын женился на дочери Хадиса. Он очень уважал свою сноху. Когда она входила в дом, Осман вставал в знак уважения к ее происхождению.

В 1957 году руководство СССР разрешило возвратиться на родину всем репрессированным народам на прежние места жительства. Но в свое родное село Бартбос Ахмет с семьей не могли вернуться.

В 1959 году Ахмет приезжает со своим двоюродным братом Газмагомедом в с. Экажево. Газмагомед переезжает жить в с. Гамурзиево Назрановского района и с ним переезжает Ахмет со своей семьей. Через некоторое время Ахмету предложили работу в селе Гейрбек-юрт, в филиале Джейрахского колхоза, там ему обещали выделить земельный участок для строительства дома.

До выселения в с. Гейрбек-юрт проживало много семей. В 43-м году жители села переехали в другие села во время битвы под Малгобеком. Здесь на высотках держали оборону Малгобека наши войска, а также находился тыл советских войск. После разгрома немецких войск большинство жителей в село не вернулось.

Новое поселение Гейрбек-юрт расположено южнее на 1000 метров от прежнего местонахождения села.

В 1944 году село исчезло, осталось только название. Здесь было 4 филиала совхозов, колхозов с конторами. Ахмет с отцом построили дом, в то время в селе было всего два дома – его и Батаева Султана, и несколько семей еще проживало в землянках.

Хусейном, в 1991 году начали совершать пятничную молитву в селе Гейрбек-юрт. Первый рузб в селе прошел у Ахмета, потом Батаев Султан предложил свой дом, до 2003 года пятничную молитву проводили в доме Султана.

Хотя он не был муллой,35 лет исполнял обязанности имама, так как в селе не было ученого алима. Ахмет возглавлял все коллективные намазы.

Самый старший житель села – Хаутиев Эски был тамадой, а туркхом – Ахмет, они проводили религиозные обряды, зикр.

В селе потихоньку налаживалась жизнь. Приезжали новые жители, строили дома. Ахмет многим помог, организовывал коллективные работы на строительство домов.

В 1965 году он устроился на новую работу, в военизированную охрану на нефтедобывающую буровую вышку и параллельно обучался на курсах помощника бурильщика. Там он проработал два года и ушел с работы по состоянию здоровья.

В середине 80-го года, когда в Советском Союзе разрешили исповедовать религию, в Ингушетии начали строительство мечети.

Ахмет и другие жители села ездили на пятничную молитву (рузб) в с. Гамурзиево и с. Верхние Ачалуки. Он беспокоился, что большинство жителей села не могут совершить пятничный намаз из-за невозможности выезжать в другие села. Тогда, согласовавшись с имамом с. Ачалуки Полонкоевым

Он является участником ВОВ (тыловиком), ветераном труда, был награжден медалью за долголетний добросовестный труд «Ветеран труда», награждался юбилейными медалями победы ВОВ, а также каждый год получал поздравительные письма к празднованию Дня Победы от президентов страны.

У Ахмета 13 детей, 82 внука и правнука. Его жене – Шутуровой Разият Хадисовне указом Президиума Верховного Совета СССР в 1969 году было присвоено почетное звание «Мать-героиня» с вручением ордена "Золотая Звезда", ордена «Материнская слава-1». Являлась ветераном труда ВОВ.

Разият покинула этот мир в 2007 году. После смерти жены Ахмет сильно переживал, долго болел. Умер 12 апреля 2011 года, похоронен в селе Гейрбек-юрт. Так сложилась судьба, что он оказался первым человеком, похороненным на новом кладбище в селе Гейрбек-юрт. Дала къахетам болба царех!

М. БАРАХОЕВ

Жатва на северном склоне Терского хребта

С наступлением июня в Ингушетии начали готовиться к жатве озимых зерновых, которых в нашем регионе более 30 тысяч гектаров. Каким будет урожайность хлебов точно неизвестно, однако, по мнению специалистов, с каждого гектара ожидается не менее 30 центнеров.

Первыми в республике к уборке хлебов, как и всегда, приступят хлеборобы Малгобекского района, в их числе труженики ГУПа «Зори Кавказа», которым третий десяток лет руководит один из лучших директоров сельхозпредприятий республики Магомед Мержоев. Он нам поведал, как жатва организована и какая урожайность зерна ожидается с каждого гектара в среднем.

– Там у нас на 150 гектарах вырастили немного пшеницы, в основном ячмень, – рассказывает он, – а с убранных участков с гектара получили по 20 центнеров зерна, урожайность, на мой взгляд, неплохая для нынешнего года. Думаю, что она в дальнейшем не понизится. Всего мы вырастили хлебов на 950-гектарной площади, поля находятся на южном склоне хребта, более благоприятном месте. К косовице их приступим через несколько дней. Скажу, что виды озимых на этом месте более привлекательные, чем за хребтом. Отсюда планируем получить с гектара не менее 30 центнеров зерна, о чем я доложил министру сельского хозяйства Мухамеду Гагиеву.

– За сколько рабочих дней планируете убрать поля, и сколько собрать с зерна каждого гектара в среднем?

– Планируем сделать за 6-7 рабочих дней, если в работу нашу не вмешаются дожди, – отвечает он. – Уборочной техники на это хватает. Это пять единиц комбайнов, среди которых «Палессе». Думаю, вполне справимся с такой ситуацией. Комбайнеры у нас опытнейшие, за плечами у них много лет практической деятельности в части жатвы. А что касается урожайности с гектара, думаю, получим не менее 30 центнеров. Более того, одновременно с жатвой хлебов планируем приступить к пахоте освободившихся площадей. Техники и для этой работы достаточно, а предстоящей осенью сможем без трудностей подготовиться к севу озимых 2019 года.

В завершение этого материала хочется верить, что в других сельскохозяйственных предприятиях республики проявят аналогичную заботу в части подготовки к предстоящей жатве 2018 года, а также и по другим направлениям производственной деятельности хозяйств.

Что предстоит сделать

В сельхозпредприятиях и крестьянских (фермерских) хозяйствах республики предстоит убрать более 30 тысяч гектаров озимых зерновых - столько же, как и в прошлом году.

Какие сроки отведены для этой уборочной кампании и хватит ли имеющихся в настоящее время в ГУПах и КФХ комбайнов для своевременной и качественной жатвы хлебов, попросил ответить автор этих строк заместителя министра сельского хозяйства Мухажира Албакова.

– Всего в распоряжении наших сельхозпроизводителей, в лице ГУПов и фермерских хозяйств, где-то 100 с лишним единиц уборочной техники, которой, если ее использовать разумно и целенаправленно, вполне достаточно, для того чтобы справиться с жатвой в отведенные сроки, – говорит он уверенно.

– Сроки эти установлены в пределах 16-17 рабочих дней, вполне достаточных, чтобы справиться с жатвой своевременно и без потерь. Такая установка дана руководством уборочного штаба республики, что, на мой взгляд, вполне достаточно для нормального завершения косовицы хлебов. Допускаю, что при этом могут быть какие-то издержки и проблемы, но незначительные. Однако, в любом случае с жатвой 2018 года сельхозпроизводители, убежден, справятся в отведенные сроки.

Глава аграрного ведомства Мухамед Гагиев распорядился, чтобы ГУПы оказали необходимую помощь всем КФХ для уборки хлебов, выращенных ими. Такую помощь могут оказать ГУПы им. Осканова, «Нестеровское» «Алханчуртское», имеющие в своем распоряжении хорошую и надежную технику.

- **Стимулируют ли в ГУПах труд людей, без которых в наше время не сделать серьезного прорыва в работе?** – спросил я Албакова.

– В каждом сельхозпредприятии по указанию министра сельского хозяйства разработаны моральные и материальные мероприятия, стимулирующие труд людей, без чего, разумеется, не достигнуть успеха ни в одном серьезном деле, отвечает он. – В этом отношении особенно отличились в сельхозпредприятиях им. Осканова, ГУПах ОПХ «Нестеровское», «Зори Кавказа», в которых предусмотрены поощрения людей по всем направлениям их деятельности в работе. Все это увидим совсем скоро, как стартует жатва.

Ш. БАТАРБЕКОВ

Список очевидных дел

Погодные сюрпризы и масштабное строительство в Назрани за последние годы требуют проводить ремонтные и лесопосадочные работы с учетом многих факторов. При благоустройстве необходимо проводить комплекс мероприятий, что прекрасно понимают в городской мэрии. Это обстоятельство находит отражение в повседневной деятельности работников городского хозяйства.

В настоящее время на улице им. Казбеги идут работы по укладке асфальта на участке протяженностью около 1 километра. При этом здесь подготовили специальные поглощающие ямы для дождевых вод – это, пожалуй, при ремонте дорог в Назрани применяется впервые за долгое время. По завершении асфальтирования проезжей части посадят рядом цветы и ближе к осени деревья. Жители улицы им. Казбеги пообещали мэру города А. Тумгоеву оказать посильную помощь в деле благоустройства этих мест.

Кстати, не остаются без внимания и действующие водосточные каналы, которые нуждаются в очистке и углублении. Этот вопрос был на повестке дня в мэрии, и здесь будет содействие со стороны горожан. Помимо дорожников к обустройству этого городского участка подключились сотрудники «Зеленстроя» и других организаций.

Учитывая большой автомобильный поток на дороге, устанавливаются знаки ПДД, кое-где расширяют перекрестки, ликвидируют фрагменты частных построек, мешающих беспрепятственному и безопасному проезду автомобилей. В этом плане важно вести диалог с горожанами, что прекрасно делает мэр Назрани Алихан Тумгоев.

Надо сказать, в последние дни в Ингушетию прибывают туристы из разных регионов России и других стран – в основном на Чемпионат мира 2018 года по футболу. Это добавило забот городской администрации, но главное, чтобы гости республики остались довольны увиденным в Назрани, уровнем ее экологического состояния. В городе на трех площадках проходят футбольные матчи – мероприятие проходит под патронажем Минспорта РИ и мэрии Назрани. Одним словом, город живет полноценно, успешно решая большинство задач, стоящих перед ним.

Я. ХАДЗИЕВ

Как рождались заголовки книг

Сегодня трудно найти человека, кто хотя бы несколько книг в жизни не прочитал. Пусть и потому, что того требовала школьная программа или были иные обстоятельства. И почти все помнят, если не содержание, то хотя бы название книги. Это если взять крайности. А многие прочитали сотни, тысячи книг, и значительно больше слышали названий. Но мало кто знает, как в многочисленных поисках, сомнениях, муках появилось то или иное название произведения. «О, эти постоянные мучительные поиски названий!», - писал Константин Паустовский.

Некоторые из них достойны быть упомянутыми.

Много лет назад даже вышла книга З. Блисковского «Муки заголовка» на эту тему.

Возьмем наиболее известные истории из них.

Начнем с родной ингушской литературы.

Название главного романа ингушской литературы «Из тьмы веков» Идриса Базоркина появилось тоже не сразу. Первоначально автор хотел назвать его «Земля и человек», затем подумывал назвать его «Освобождение». И лишь с третьей попытки появилось «Из тьмы веков». Вторая книга должна была называться «Тайна замка Ольгетты». Думаю, понятно и первоначальное название книги. Смыслом жизни горцев в 19 веке, в котором и происходят главные события романа, являлась борьба человека за землю. Только земля могла прокормить человека, и ее у него отобрали, оставив только голые скалы.

Второе название выглядело слишком идеологизированным, отчего автор мудро отказался. Так и осталось «Из тьмы веков». Оно как раз и передавало суть изображенных событий.

К слову, «Из тьмы веков» называется и роман ныне здравствующего классика адыгской (черкесской) литературы Исхака Машбаша, написанный намного позже его ингушского тезки. Как-то при встрече автор этих строк спросил его, почему он так назвал свой роман, памятуя о романе с таким же названием у Идриса Базоркина. «Я пробовал. Но это название очень подходило», - ответил мне Исхак Шумафович. Так оно и есть, наверное. Перенять название произведения не считается плагиатом. Есть же роман «Война и мир» Льва Толстого и поэма Владимира Маяковского с тем же названием. Роман писателя конца 19 - начала 20 века Петра Боборыкина и поэма советского поэта А. Твардовского названы по имени главного героя «Василий Теркин». Советский поэт вначале, как он признавался, даже не знал о существовании тезки своего героя.

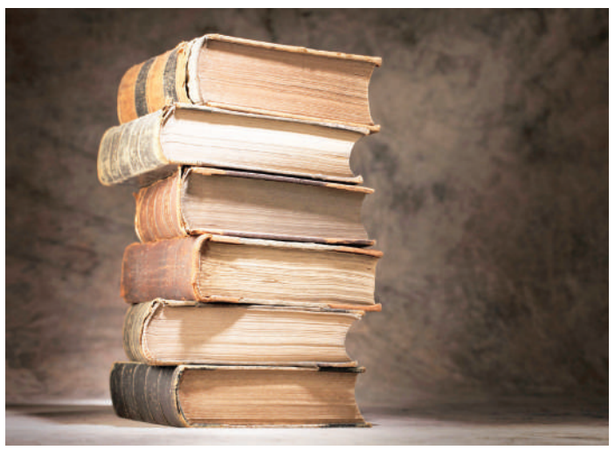

Первоначальное название романа Михаила Шолохова «Поднятая целина» звучало так: «С кровью и потом». Название, характерное для первой половины XX века. Казахский писатель Абдижамил Нурпеисов свою историко-революционную трилогию так и назвал: «Кровь и пот». Уже когда рукопись Шолохова ушла в журнал «Новый мир», там попросили поменять название. И в кругу друзей писатель пришел к «Поднятой целине».

«Как закалялась сталь» Николая Островского предлагалось поменять на имя героя книги «Павел Корчагин», опасаясь, что первое будет воспринято как название учебника по металлургии. Но автор настоял на своем, и оно осталось.

У знаменитой в свое время пьесы Всеволода Вишневского «Оптимистическая трагедия» были названия: «Гимн матросам», «Да здравствует жизнь!»

Вошедший в золотой фонд русской литературы рассказ Антона Чехова «Попрыгунья» откровенно не нравился многим в окружении писателя. Иван Бунин высоко оценил сам рассказ, а о названии сказал: «Все чудесно. А заглавие ни к черту». Но - прижилось.

Первые части романа Льва Толстого «Война и мир» были опубликованы в журнале «Русский вестник» под заглавием «Тысяча восемьсот пятый год». Через некоторое время Лев Толстой дает своему роману другое название: «Все хорошо, что хорошо кончается». И лишь с третьей попытки появилось название «Война и мир»!

Были и те, кто не утруждал себя оригинальными названиями. После выхода таких книг, как «Это было в Ленинграде», «Это было в Ровно», то тут, то там появлялись романы «Это было…» в Ржеве, Белоруссии, Одессе и далее, как говорится, по списку.

Знаменитый, неоднократно изданный и экранизированный «Золотой теленок» Ильи Ильфа и Евгения Петрова вначале имел ставшее потом нарицательным прозвищем имя «Великий комбинатор».

Роман Эрнеста Хемингуэя «Прощай, оружие!» имел несколько других названий: «Любовь на войне», «Воспитание плоти», «Запоздалая мудрость».

Роман Эмиля Золя «Жерминаль» имел такие заглавия, как «Дом трещит», «Сгнившая крыша», «Подземный огонь».

«Повесть о настоящем человеке» Бориса Полевого звучала как «Русский воин Алексей Маресьев», «Против бури», «Воля большевика», «Несгибаемые», пока автор не остановился на знакомом названии.

Знаменитый роман-трилогия Константина Симонова «Живые и мертвые» прошел через поиски десятка вариантов, пока автор не «увидел» окончательное.

Из другого ряда, но на тему названий произведений, есть и крайности.

Издавая произведения русских классиков, зарубежные бизнесмены от издательского дела и киноиндустрии по-своему переиначивают их заглавия. «Воскресенье» Льва Толстого стало «Преступлением любви», «Анна Каренина» была экранизирована Голливудом под названием «Любовь офицера», а бразильская телекомпания сняла фильм по тому же роману – «Женщина, которая много любила». Комедию Уильяма Шекспира «Укрощение строптивой» назвали «Поцелуй меня, Кэт!»

Наверное, и у произведений ингушских писателей есть свои истории мук заголовка.

С. СУЛТАНОВ

ВЛИЯНИЕ ИСЛАМА НА ЗДОРОВЬЕ ЧЕЛОВЕКА

Ислам - религия моего народа и я не могу относиться к ней без глубокого уважения и благословения. Но при этом я не умаляю значения и роли других религий.

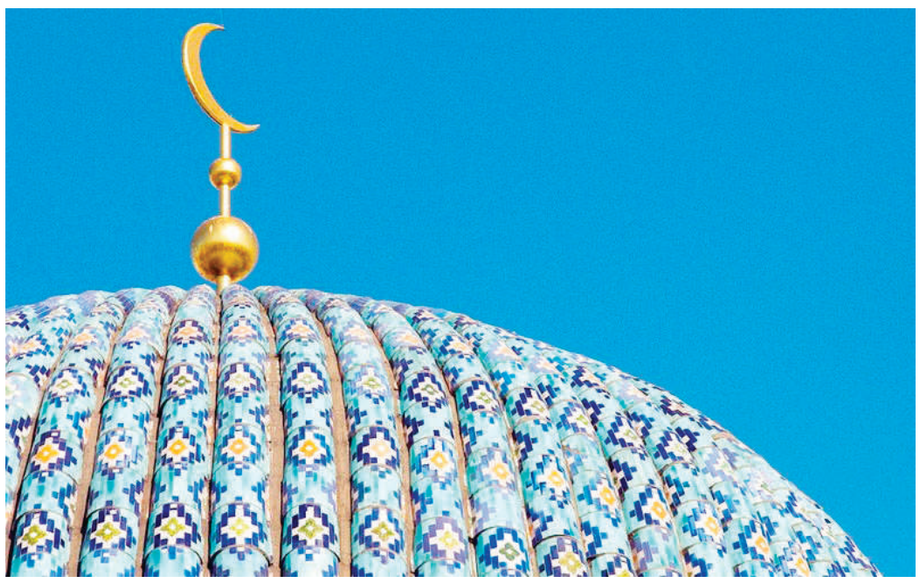

Коротко о религиозных верованиях предков ингушей. В течение нескольких тысячелетий предки ингушей придерживались языческой религии, было много богов как женского, так и мужского пола. Верховным богом являлся Дяла и богиней - мать Тушоли. Связующим звеном между богиней Тушоли и людьми была птица удод (Тушоли котам). Поэтому удод считался священной птицей, считалось большим счастьем для того, у кого во дворе она совьет гнездо. С расцветом грузинского государства усилилось его влияние на кавказские народы, царица Тамар (в историю вошла как Тамара) - дочь Аланки, распространила католическое христианство на ряд кавказских народов, в том числе и на ингушей. Свидетельством тому являются сохранившийся храм Тхаба Ерды и руины нескольких других христианских храмов в Таргимском ущелье.

С ослаблением влияния царицы Тамары на соседние народы и после ее смерти вера в христианскую религию стала ослабевать, и постепенно ингуши вернулись к язычеству. Около двух веков назад они приняли ислам раз и навсегда.

В исламе заложены основы психического, морально - нравственного и физического здоровья человека. Верующий, когда его настигает горе и несчастье, изливает свою душу Аллаху, получает облегчение и быстрее смиряется со своим несчастьем.

У неверующего в лучшем случае бывает невротическое расстройство, в худшем - потеря рассудка, бывает, человек и до самоубийства доходит. Верующий человек на самоубийство не пойдет. При всех невзгодах верующий человек бывает более устойчив и сохраняет благоразумие. Морально-нравственная основа ислама направлена на то, чтобы человек стал образцом поведения в жизни, в обществе.

Морально-нравственным воспитанием нашего народа занимаются богословы, имамы, люди, имеющие знания в исламе. Чаще всего их работа дает положительные результаты. У нас растет благородное молодое поколение людей.

В подтверждение к сказанному приведу лишь один пример.

Несколько лет назад в моей семье случилось горе. Мой сын, будучи медицинским работником, заехал на территорию НРКБ, и у него в этот момент остановилось сердце. Неуправляемая автомашина столкнулись с чужим автотранспортом, мирно стоящим на стоянке. И когда хозяину этого разбитого автомобиля предложили ремонт или его оплату, он ответил, что свою машину отремонтирует сам и уехал, предложив мне помощь, от которой я отказался, даже не назвав своего имени. Где еще можно увидеть такое благородство, если не у нас в республике.

К большому счастью, у нас очень много таких ребят, которые готовы помочь любому, кто в этом нуждается.

Намаз - это одна из основ ислама. Перед намазом проводится омовение, при котором омываются лицо, руки, ноги, которые очень богаты разными рецепторами, регулирующими функции организма. А благотворное влияние водных процедур на организм всем известно.

Поразителен набор движений при намазе, при котором включаются в движение все мышцы и суставы, даже челюстные и мимические мышцы. При наклоне вперед увеличивается давление в брюшной полости и натягивается диафрагма. Диафрагма - очень важная мышца, отделяющая брюшную полость от грудной. При разгибании давление уменьшается и таким образом проводится простейший массаж кишечника, что в последующем улучшает его работу.

Во время намаза человек полностью отключается от жизненных проблем. Клетки мозга при этом отдыхают и, естественно, после намаза работают лучше. Если вы попали в затруднительное положение, то искать выход из него рекомендую после намаза, так как вы в этот момент найдете наилучший вариант.

Со временем намаз становится физической необходимостью для человека, выполняющего его регулярно. Пропустив время очередного намаза, он чувствует дискомфорт. Положительное влияние гимнастики на здоровье человека всем известно

Ураза также является одним из столпов ислама. Во время поста человек употребляет воды и пищи в разы меньше. Те системы организма, которые освободились от лишней нагрузки, переключаются на самоочищение. Из него выводятся разные шлаки и яды (соли тяжелых металлов), что способствует очищению организма. Снижается уровень сахара в крови, кровяное давление, улучшается память. Поэтому после окончания поста мы чувствуем легкость в теле и бодрость. Ислам не обязывает к посту больных людей, он, наоборот, направлен на сохранение здоровья человека.

Мусульмане, державшие уразу, более приспособлены и устойчивы к отсутствию пищи и воды во время стихийных бедствий и других жизненных невзгод. Скептики могут спросить, а почему болеют мусульмане? Отвечу на вопрос вопросом - много ли людей, не нарушавших каноны ислама в мыслях и в поведении по отношению к окружающим, в благотворительности и в другом. Лично я вижу эти нарушения вокруг себя, к сожалению, очень часто. Люди выбрасывают мусор в речку и проводят к ней канализацию, на дорогах, не соблюдая правил, калечат друг друга и даже убивают. В Троицкой, где я живу, также есть люди, загрязняющие окружающую среду.

Но болеют и святоверующие мусульмане. В этом виноваты сами люди, которые испортили окружающую среду и употребляют некачественные продукты питания. Они вредят прежде всего себе, своим детям, всему народу. Они не дают своей республике сравняться с Австрией и Финляндией по чистоте окружающей среды.

В заключение хочу сказать: соблюдайте каноны ислама, питайтесь честно заработанным хлебом и делайте все возможное для улучшения экологии, и все у вас будет хорошо.

Бекхан Эсмурзиев, врач – невропатолог, отличник здравоохранения Республики Ингушетия

РОЗНИЧНАЯ ТОРГОВЛЯ РЕСПУБЛИКИ ИНГУШЕТИЯ ЗА 2017 ГОД

Оборот розничной торговли в 2017 году, по оперативным данным, составил 22,5 млрд. рублей, что в фактических ценах на 2,7 процента больше, чем в 2016 году, в сопоставимых ценах (с учетом индекса цен) оборот составил 99,8 процента к 2017 году.

В структуре оборота розничной торговли удельный вес продуктов питания, напитков и табачных изделий в 2017 году составил 36,7 процента, непродовольственных товаров – 63,3 процента, что соответствует уровню 2016 года.

В среднем каждый житель республики в 2017 году израсходовал на покупку товаров 46,5 тыс. рублей, из них: на покупку продуктов питания, напитков и табачных изделий – 17,1 тыс. рублей, непродовольственных товаров – 29,4 тыс. рублей.

На конец 2017 года объем товарных запасов в организациях розничной торговли составил 45,3 млн. рублей, что соответствует 17 дням торговли.

УПРАВЛЕНИЕ ФЕДЕРАЛЬНОЙ СЛУЖБЫ ГОСУДАРСТВЕННОЙ СТАТИСТИКИ ПО СЕВЕРО – КАВКАЗСКОМУ ФЕДЕРАЛЬНОМУ ОКРУГУ (СЕВЕРО - КАВКАЗСТАТ)

ОНФ представил новые данные мониторинга цен на топливо

Эксперты Общероссийского народного фронта представили новые данные мониторинга цен на топливо, согласно которым видно, что ситуация на рынке нефтепродуктов постепенно стабилизируется. Средняя цена на бензин АИ-92 с 9 июня снизилась на 17 копеек, что зафиксировано в 49 субъектах России. Наибольшее снижение отмечено в Магаданской области (-2,8 руб.), а самый значительный рост (+1,6 руб.) - в Чеченской Республике. Бензин марки АИ-95 в среднем подорожал на 4 копейки, рост цен выявлен в 35 регионах. В Ямало-Ненецком автономном округе средняя цена показала значительный рост на 1,9 руб., а наибольшее снижение произошло в Новосибирской области (-97 коп.) ОНФ продолжит следить за тем, как меняются цены на АЗС в регионах страны.

«Данные «горячей линии» и мониторинга ОНФ говорят о том, что после резкого скачка цен на топливо в начале июня как у федеральных, так и региональных операторов, на сегодняшний день ситуация постепенно стабилизируется. Да, отдельные заправки на свое усмотрение взвинчивают цены так, как им хочется, и очень часто эти решения трудно назвать обоснованными. Такие ситуации мы фиксируем и будем продолжать это делать. При этом во многих регионах цены даже начали снижаться, это очень хороший сигнал. Народный фронт продолжит мониторинг цен на рынке нефтепродуктов по стране и будет взаимодействовать в этом вопросе с кабмином. Важно выявлять вопиющие случаи завышения цен на топливо, однако без создания системного механизма предупреждения подобных скачков в экспортно-ориентированных отраслях не обойтись», - заявил координатор проекта «Дорожная инспекция ОНФ/Карта убитых дорог», депутат Госдумы Александр Васильев.

Он отметил, что правительство использует данные мониторинга ОНФ при подготовке докладов президенту.

Народный фронт 9 июня запустил «горячую линию» для приема сообщений о фактах завышения цен на топливо. Первый мониторинг 9-11 июня, основанный на обращениях граждан и рейдах активистов ОНФ на заправки, показал, что с началом налоговых маневров стоимость топлива поднялась на 5-7 руб. (с 37-40 руб. до 43-45 руб. за литр и выше). Анализ за период 9-19 июня показал новую ситуацию - средняя цена на бензин АИ-92 по стране снизилась на 17 копеек, что зафиксировано в 49 субъектах России, однако в 11 регионах цены никак не изменились, а в 25 даже выросли. Наибольшее снижение в среднем произошло в Магаданской области (-2,8 руб.), Костромской области (-1,91 руб.) и Сахалинской области (-1,11 руб.) А вот в Чеченской Республике цена показала самый значительный рост (+1,6 руб.) Также рост цены зафиксирован в Республике Крым (+59 коп.), Приморском крае (+45 коп.) и других регионах.

Что касается бензина АИ-95, то в среднем по стране за период 9-19 июня он подорожал на 4 копейки. Рост цен выявлен в 35 субъектах, 17 регионов продемонстрировали стабильность, а в 33 регионах цены снизились. В Ямало-Ненецком автономном округе средняя цена показала значительный рост на 1,9 руб. Также подорожание на более 40 копеек произошло в Чеченской Республике (+1,5 руб.), Волгоградской области (+1 руб.) и Республике Марий Эл (+66 коп.) и др. Значительное снижение в среднем произошло на АЗС Ивановской области (- 69 коп.), а также других регионов.

Средняя цена на дизельное топливо за тот же период снизилась на 15 копеек. Чуть более доступным дизтопливо стало в 31 регионе, но в 33 субъектах цена выросла. Никаких изменений не произошло в 21 субъекте. По данным экспертов ОНФ, в целом цена дизельного топлива является достаточно высокой, и за прошедший период не имеет устойчивой тенденции к изменению. При этом в северных регионах, регионах Сибири и Дальнего Востока цена дизельного топлива значительно выше бензина АИ-95. В южных регионах и регионах Северного Кавказа – напротив - цена 95-го бензина выше.

Накануне президент России, лидер ОНФ Владимир Путин обсудил с членами правительства проблему роста стоимости горюче-смазочных материалов. Руководитель Федеральной антимонопольной службы Игорь Артемьев заявил о стабилизации цен как в рознице, так и в оптовой торговле. В дальнейшем они будут расти на уровне инфляции, сообщил глава ФАС. При этом в некоторых регионах зафиксировано увеличение стоимости отдельных нефтепродуктов, что связано с деятельностью независимых АЗС и их попыткой увеличить свою маржинальность.

Инфляция на Северном Кавказе в мае снизилась до 1,6%

В мае годовая инфляция в Северо-Кавказском федеральном округе продолжила снижаться и достигла 1,6%. По большинству товаров и услуг (72%) рост цен был ниже 4%.

Годовая инфляция в СКФО ниже, чем в целом по России (2,4%). Основная причина такой тенденции – снижение цен на продовольствие на 0,8%, против роста на 0,4% по РФ в годовом выражении, в том числе плодоовощную продукцию. Остаются стабильными цены поставщиков импортных овощей «борщевого набора», дешевеют сахар, мука, кондитерские изделия, макароны и крупы. Замедлился рост цен на молоко и молочную продукцию.

Непродовольственная годовая инфляция, как и в целом по России, ускорилась во всех регионах Северного Кавказа (на 0,9 п.п.) и в мае была на уровне средней по стране – 3,4% по отношению к аналогичному периоду прошлого года. Основное влияние на такую динамику оказало подорожание бензина и дизельного топлива. При этом продолжали дешеветь средства связи, персональные компьютеры и медицинские товары.

Годовая инфляция услуг сохраняется на одном и том же уровне уже на протяжении трех месяцев (4,2% в СКФО против 4,0% в РФ). Замедлился рост цен на ряд медицинских и бытовых услуг, снизились тарифы на многих видах пассажирского транспорта. При этом из-за динамики валютного курса выросла стоимость услуг в сфере зарубежного туризма.

Во всех регионах округа инфляция не превышала 4%. Наименьшая инфляция отмечалась в Республике Дагестан (0,3%), наибольшая – в Республике Ингушетия (3,6%).

ЗАКОН И ПОРЯДОК

По решению суда заблокированы 2 сетевых адреса, пропагандирующих «зацепинг»

Назрановской транспортной прокуратурой проведена проверка соблюдения законодательства Российской Федерации при размещении в свободном доступе в сети «Интернет» информации, способной нанести вред здоровью и развитию несовершеннолетних.

В ходе проведения проверки выявлены 2 информации на сайте www.youtube.com, целью распространения которых является привлечение людей, в том числе несовершеннолетних граждан, к движению и объединению с группой людей, называющей себя «зацеперами», к совместному проведению экстремального досуга, а также обмен информацией о способах избежания административной ответственности за нарушение правил проезда на железнодорожном транспорте.

По результатам проведенной проверки 21.02.2018 в Магасский районный суд Республики Ингушетия направлено 2 административных исковых заявления о внесении данной информации в Единый реестр доменных имен, указателей сайтов в сети «Интернет» и сетевых адресов, позволяющих идентифицировать сайты в сети «Интернет», содержащих информацию, распространение которой в Российской Федерации запрещено.

21.03.2018 судом требования Назрановской транспортной прокуратуры удовлетворены в полном объеме.

По результатам исполнения указанных решений 2 сетевых адреса с информацией, распространение которой в Российской Федерации запрещено, заблокированы.

Назрановская транспортная прокуратура в судебном порядке добивается устранения нарушений законодательства о транспортной безопасности

Назрановской транспортной прокуратурой в ходе проверки соблюдения требований законодательства о транспортной безопасности на объектах транспортной инфраструктуры Республики Ингушетия были выявлены нарушения.

Установлено, что Минераловодский центр организации работы железнодорожных станций - структурного подразделения Северо-Кавказской Дирекции управления движением - филиала ОАО «РЖД» не подготовил необходимый пакет документов для обеспечения транспортной безопасности на железнодорожных станциях Республики Ингушетия.

Назрановским транспортным прокурором в адрес руководителя структурного подразделения ОАО «РЖД» внесено представление об устранении нарушений законодательства о транспортной безопасности и противодействию терроризму, по результатам рассмотрения которого нарушения устранены не были.

В этой связи транспортным прокурором в Мещанский районный суд г. Москвы направлено исковое заявление об обязании ОАО «РЖД» провести дополнительную оценку уязвимости железнодорожных станций в Республике Ингушетия, которое находится на рассмотрении.

Устранение выявленных нарушений взято на контроль Назрановской транспортной прокуратурой.

Возможности телемедицины: как в Ингушетии попасть на прием к московским врачам

Вопрос квалифицированной и своевременной медицинской помощи всегда актуален – живешь ли ты в Назрани, в селе Сагопши или в станице Троицкой. Узких специалистов, скажем, аллергологов, в ряде районных поликлиник и больниц никогда и не было. А если необходима срочная консультация кардиолога или гастроэнтеролога? Или нужна расшифровка анализов? Или потребовалась неотложная помощь в горах, вдали от аптек и больниц, когда грамотный совет опытного врача поможет избежать ошибок?

Сейчас медицинские онлайн-консультации становятся широко доступными. Этой весной в России появилось новое онлайн-приложение SmartMed. Благодаря ему человек может дистанционно проконсультироваться у врача, откорректировать назначенное лечение или получить неотложную онлайн-помощь вне зависимости от своего местонахождения. Программа позволяет пациенту удаленно работать со специалистами клиник «Медси» с помощью видеосвязи или онлайн-чата. Эксперты МТС рассказали нашей редакции, как правильно работать с приложением.

Шаг первый: загружаемся

Для начала скачайте на смартфон приложение и зарегистрируйтесь в нём, следуя инструкциям. Введите свой номер телефона, придумайте пароль и короткий код доступа к приложению — благодаря последнему вам не придётся каждый раз заново вводить пароль.

Шаг второй: «идем в регистратуру»

Зарегистрируйтесь в приложении и заполните страничку «Профиль». Здесь нужно будет указать свое имя, отчество и фамилию, а также дату рождения и адрес электронной почты – все как в обычной поликлинике. По указанным вами данным будет сформирована электронная карта обращений, а результаты консультации будут приходить в электронном виде на ваш почтовый ящик.

Шаг третий: записываемся на прием

Попасть на приём к врачу просто. На главном экране, в который вы попадёте сразу после регистрации, выберите правую кнопку «Календарь» – это если нужна запись на плановый приём. Левую кнопку «Будильник» нажимаем для вызова скорой помощи или срочной онлайн-консультации.

При записи на приём можно выбрать удобное для себя время (в будние дни), а также нужного врача: не только терапевта, но и узкого специалиста — аллерголога, гастроэнтеролога, отоларинголога, эндокринолога, кардиолога и других.

Шаг четвертый: знакомимся с врачом

Нажав на экране «Любой врач», вы увидите всех доступных врачей-профессионалов, а кликнув на фото врача, сможете узнать о его образовании и опыте работы. Кроме того, кнопка «Любая» напротив категории врача позволит выбрать специалиста с нужной квалификацией.

Перед консультацией вы сможете пообщаться с врачом в чате, отправить ему результаты анализов и обследований, заключения других специалистов, а также описать симптомы болезни — словом, любую информацию, которая поможет поставить диагноз и назначить нужное лечение.

О безопасности личной информации можно не волноваться. SmartMed — проект сети клиник «Медси» и МТС. Поэтому все медицинские документы — электронная карта, история обращений, назначения и результаты анализов — будут храниться в защищённых облаках #CloudMTC и доступны для просмотра со смартфона в любое время.

Шаг пятый: на консультации

В назначенное время врач свяжется с вами в чате, а затем при необходимости позвонит при помощи видеосвязи. В приложении можно получить и срочную консультацию специалиста — по будням с 8 до 21 часа. Сразу после оформления заявки вам откроется чат с врачом, куда вы можете написать жалобы, а также пообщаться со специалистом с помощью видеозвонка.

Приложение удобно тем, что попасть на онлайн-приём можно не только самому, но и записать своих родственников. Просто добавьте ребёнка или родителей в число пациентов с помощью меню (кнопка в правом нижнем углу) и раздела «Пациенты».

Отметим, что приложение SmartMed доступно для абонентов любых российских операторов связи.

Минобороны опубликовало рассекреченные документы начала Великой Отечественной войны

Министерство обороны РФ в День памяти и скорби опубликовало на своем сайте цифровые копии рассекреченных документов начала Великой Отечественной войны, в том числе первые директивы высшего военного командования СССР, множество приказов и документов по военным округам, включая наградные листы и трофейную немецкую карту с планом "Барбаросса".

Размещение на портале Минобороны беспрецедентного информационного ресурса, посвященного началу Великой Отечественной войны, ставит заслон набирающей обороты фальсификации истории, документально развенчивает многие ее лживые мифы, становится важным элементом в системе военно-патриотического воспитания молодежи, пояснили в министерстве. Поиск и оцифровку ранее не публиковавшихся документов выполнил департамент информации и массовых коммуникаций вместе с центральным архивом Минобороны.

На сайте министерства можно ознакомиться с копией 1-й директивы Народного комиссара обороны СССР Семена Тимошенко. Она призывает не поддаваться на провокации немецких войск, но быть в полной боевой готовности встретить внезапный удар. Также опубликован боевой приказ народного комиссара обороны №2, составленный начальником Генштаба РККА Георгием Жуковым спустя три часа после начала войны - в 07:15 утра. Приказ, в частности, предписывает авиации уничтожать вражеские войска и самолеты на аэродромах базирования, но "на территорию Финляндии и Румынии до особых указаний налетов не делать". На обороте последнего листа стоит размашистая приписка Жукова синим карандашом: "Т. Ватутину. Румынию бомбить".

На сайте Минобороны опубликовано множество документов по Киевскому, Ленинградскому и Западному особым военным округам: приказы, черновики приказов, разведсводки, донесения, оперативные сводки, наградные листы - уникальные свидетельства, позволяющие прикоснуться к трагическим и героическим событиям тех дней. Часть документов написана карандашами на тетрадных страницах.

Особое внимание привлекают наградные листы. В одном из них летчик-истребитель младший лейтенант Степан Здоровцев президиумом Верховного совета СССР был награжден званием Герой Советского Союза. В пояснении указывается, что Здоровцев "в воздушном бою 26.6.41, израсходовав патроны, отрубил винтом оперение самолета противника, самолет противника сгорел". Летчика навечно зачислили в списки его эскадрильи, наградную грамоту вручили жене.

В другой наградной грамоте рассказывается, что красноармеец Иосиф Кочиев, заняв позицию в не полностью оборудованном ДОТе, в течение суток оборонял переправу от наступления противника. Кочиев продолжал сдерживать немцев, даже когда ДОТ был расколот снарядами. Представлен к ордену Красной Звезды.

Из еще одного документа можно узнать, что командир орудия Иван Андреев, прикрывая выход из боя своих частей, вместе с наводчиком вел огонь по немецким танкам с открытой огневой позиции. Расчету удалось уничтожить 10 танков врага. Командир пал смертью храбрых и был представлен посмертно к ордену Красного Знамени.

В ПРОДОЛЖЕНИЕ ТЕМЫ

В газете «Сердало» (№ 30 от 27 февраля 2018 г.) мы рассказывали о только что вышедшей книге Хаджи-Мурата Хусейновича Хамхоева под лаконичным названием «2000 лет». В этом труде исследуется проблема антисемитизма, которая то обостряясь, то утихая, беспокоит человечество вот уже чуть более двух тысяч лет. Книга вызвала живейший интерес как у рядовых читателей, так и ученых, занимающихся этой проблемой. В этой публикации мы приводили выдержки из рецензий ученых и, в частности, профессора Санкт-Петербургского государственного университета Александра Большева.

Интерес А. Большева к книге Х-М. Хамхоева написанием рецензии не ограничился. Недавно он прислал автору «2000 лет» дополнительный отзыв о его труде и свои мысли по поводу животрепещущей проблемы. В свою очередь, и у Х-М. Хамхоева родились мысли, навеянные посланием от А. Большева.

Представляется, что этот обмен мнениями между этими весьма осведомленными людьми представляет интерес и для широкого круга читателей «Сердало». И здесь нельзя не согласиться с Х-М. Хамхоевым, который пишет: «Я уже давно пришел к выводу, что немусульмане и в своем большинстве мусульмане в незнании Корана друг другу не уступают». К последним, несомненно, относится и значительная часть ингушей. Я, в качестве эксперимента, спрашивал у многих своих родственников и знакомых: «Кто автор Торы, Евангелия и Корана?» Все они автором Корана уверенно называли Аллаха, а автора Торы или Евангелия назвать затруднялись. Между тем, автором всех трех Писаний является один и этот один – Аллах, о чем прямо говорится в Коране.

Многое о единстве всех трех мировых религий – иудаизма, христианства и ислама можно узнать и из книги Х-М. Хамхоева, и из переписки между ним и А. Большевым. Очень скоро книга «2000 лет» должна поступить в библиотеки нашей республики и в книжные магазины. А пока предлагаем читателям переписку между А. Большевым и Х-М. Хамхоевым.

Александр Большев:

Оригинальный взгляд на вечную тему (о книге Х. Хамхоева «2 000»).

Небольшая книга Хамхоева посвящена вопросу о природе антисемитизма. Излишне напоминать, что к этой проблеме бесчисленное множество раз обращались самые разные мыслители, и, казалось бы, все возможные варианты ответа на вопрос о причинах ненависти различных народов мира к сынам Израиля уже прозвучали. Лично я не сомневался, что ничего существенно нового добавить к уже сказанному по этому поводу невозможно. Однако, прочитав монографию «2 000 лет», я понял, что ошибался. Эта работа содержит оригинальный взгляд на старую, как мир, проблему юдофобии. Оригинальна не только развернутая в книге концепция, но и избранная автором форма изложения. Перед нами как бы философский трактат в лицах: основу сюжетного повествования составляет история юридического процесса, состоявшегося в Малгобекском городском суде Чечено-Ингушетии в позднесоветские времена, по иску о причинах антисемитизма. Герои произведения – и председатель суда, и народные заседатели – далеко вышли за рамки своих скромных полномочий, они твердо решили, не останавливаясь на полпути, добраться до самой сути и вынесли безапелляционный вердикт по вопросу отнюдь не уголовно-правового, но универсально-исторического и бытийно-философского свойства – не случайно великий русский мыслитель Владимир Сергеевич Соловьев назвал еврейство «осью мировой истории». Прежде всего автор книги констатирует, что отыскать какие бы то ни было рационально-логические основания юдофобии невозможно. Все попытки обосновать и аргументировать причины антисемитизма являют собой яркий пример того, что в психоанализе именуется «рационализацией»: именно к ее помощи люди чаще всего прибегают, стремясь дать логически и морально убедительное объяснение своим поступкам или чувствам в случаях, когда их подлинные мотивы не осознаются. Итак, антисемиты не ведают, что творят, поэтому не стоит всерьез воспринимать то, как они мотивируют собственные действия. Разумеется, посыл о том, что ненависть к евреям обнаруживает всецело религиозно-мистическую природу, далеко не нов. Можно ли попытаться приподнять завесу, за которой скрываются детали и нюансы этого таинственного феномена? Например, отечественный писатель Фридрих Горенштейн полагал, что, поскольку еврейство является наиболее близким к Богу народом, в юдофобии парадоксальным образом проявилась ненависть человека, несовершенного и порочного существа, к Господу.

Если дело обстоит так, то искоренения антисемитизма, увы, следует ожидать не раньше полного преодоления «человеческого, слишком человеческого». Автор книги «2000 лет» идет иным путем: он предлагает воспринимать безмотивную ненависть различных этносов к евреям как Божье наказание за некие грехи самих сынов Израиля. Что ж, идея, согласно которой Господь карает провинившиеся народы, используя гнев других народов в качестве инструмента возмездия, широко распространена (например, упомянутый мной В. Соловьев когда-то предсказывал, что Россию, погрязшую в пороках, постигнет кара в виде китайской военной экспансии). Сложность здесь состоит в том, что евреи свое наказание отбывают уж очень долго, и конца пока не видно (Х. Хамхоев, не без оснований, склонен полагать, что в современном мире антисемитизм, вопреки оптимистическим иллюзиям прогрессистов, никуда не исчез, но продолжает подспудное существование, всегда готовый вырваться наружу), вследствие чего встает вопрос о тех самых, настолько прогневавших Господа, грехах. Каковы они? Поддаются ли искуплению? Именно здесь в книге Хамхоева и начинается самое любопытное. Достаточно сказать, что ответы на вышеупомянутые роковые вопросы автор книги «2000» ищет и находит отнюдь не в Торе и не в Библии, а в Коране. Не стану вдаваться в подробности, которые читателю удобнее будет почерпнуть непосредственно из самого произведения. Замечу только, что одна из основных идей книги Хамхоева состоит в том, что представители немусульманского мира крайне редко обращаются к Корану, а зря: знакомство со священной исламской книгой принесло бы всем людям, вне зависимости от национальной принадлежности и религиозно-конфессиональных предпочтений, большую пользу и помогло бы разрешить очень многие проблемы. Как известно, одни книги сообщают мысли, а другие – заставляют мыслить. Книга Х. Хамхоева выполняет обе функции: знакомя читателя с интересными и оригинальными идеями, автор в то же время далек от авторитарного монологизма, он вовлекает нас в живой диалог, в напряженный процесс поиска истины. Думаю, что далеко не все примут точку зрения Х. Хамхоева на природу юдофобии, но уверен: даже самые непримиримые оппоненты прочтут книгу с интересом.

Х-М. Хамхоев:

«Прежде чем остановиться на этом отзыве, мне хочется ознакомить читателей со словами из его рецензии, написанной им на книгу «2000 лет». В ней Александр Большев пишет: «Небольшая книга Х-М. Х. Хамхоева посвящена вопросу о природе антисемитизма.

Излишне напоминать, что к этой проблеме бесчисленное множество раз обращались самые разные мыслители, и, казалось бы, все возможные варианты ответа на вопрос о причинах ненависти различных народов мира к сынам Израиля уже прозвучали. Лично я не сомневался, что ничего существено нового добавить к уже сказанному по этому поводу невозможно. Однако, прочитав монографию «2000 лет», я понял, что ошибался. Это работа содержит оригинальный взгляд на старую, как мир, проблему юдофобии». В нынешнем отзыве о содержании «2000 лет» А. Большев, к моей большой радости, озвучил мысли относительно Корана. Я уже давно пришел к выводу, что немусульмане и в своем большинстве мусульмане в незнании Корана друг другу не уступают. И сегодня А. Большев сказал такие добрые и нужные всем людям слова в отношении Писания, ниспосланного Всевышним в самом начале VII века нашей эры: «…Одна из основных идей книги Хамхоева состоит в том, что представители немусульмансого мира крайне редко обращаются к Корану, а зря: знакомство со священной исламской книгой принесло бы всем людям, вне зависимости от национальной принадлежности и религиозноконфессиональных предпочтений, большую пользу и помогло бы разрешить очень многие проблемы». Работая над книгой в течение долгого времени, мне хотелось сказать о Коране то же самое, но не успел, вернее, не смог. А немусульманин сказал, и как красиво сказал! Я позвонил своему товарищу Сергею Олеговичу – искренне верующему христианину - и прочитал ему два аята из Корана: «Он [Аллах] ниспослал тебе [Мухаммад] писание – [Коран]. Истину содержащей и подтверждающей то, что было [ниспослано] ранее; а прежде ниспослал Он Тору и Евангелие, - [и все эти писания] – как руководство для людей, чтобы отличали верующие [истину от лжи]». Коран (3:3-4) «Скажи [Мухаммад,]: О люди Писания! (иудеи и христиане), не будете стоять вы на основе прочной, коль скоро не последуете [за предписаниями] Торы и Евангелия, и того, что ниспослано вам от Господа вашего». Коран (5:68)

- И это написано в Коране? – спросил он.
- Да, написано.
- Не закрывай Книгу – я скоро буду.

Сергей Олегович, как и обещал, задержался ненадолго. Он медленно, вслух, два раза прочитал вышеозвученные аяты Писания. Сергей Олегович – директор книжного издательства, книг за свою жизнь перечитал немало, но с Кораном встретился впервые.

- А когда эта книга появилась на Земле?
- Около полутора тысячи лет назад.
- И до сих пор христиане не знакомы с её содержанием – почему?
- Должен вам сказать, Сергей Олегович, к сожалению, мусульмане тоже в значительной своей части не очень знакомы с содержанием этого Писания.

Директор издательства еще больше удивился, узнав, что пророк Мухаммад, мир ему и благословение Аллаха, послан не только к арабам, но и ко всем народам Земли: «Воздвигли Мы тебя [, Мухаммад,] для всех людей без исключения благовестителем и увещевателем, но большинство людей не может постичь [этого]». Коран (34:28). Я прочитал Сергею Олеговичу еще несколько аятов, свидетельствующих, как говорит Александр Большев, о том, что знание содержания Корана народами Земли, к которым это Писание адресовано, принесло бы неоценимую пользу для жителей нашей планеты, сблизило бы народы между собой, привело бы их к взаимопониманию и дружбе. Скажите (о, муслимы): «Веруем в Аллаха и в то, что ниспослал Он нам, и в то, что ниспослано было Ибрахиму, Исмаилу, Исхаку, Йакубу и потомкам их, в то, что ниспослано было Мусе и Исе и другим пророкам Господом их. Не проводим мы никакого различия между ними и предаемся Ему». Коран. (2:136). Если вступаете вы в споры с людьми Писания (иудеями и христианами), то [приводите им доводы] только наилучшие («Только в вежливом тоне, избегая грубости, мягко, подавляя гнев и сдобряя грубые выражения советом…»). И не спорьте с нечестивцами. Говорите: «Уверовали мы в то, что ниспослано нам (т.е. в Коран) и в то, что ниспослано вам (т.е. в Тору и Евангелие). Бог наш и Бог ваш – один и тот же Бог Единый, и предаемся мы Ему». Коран (29:46).

Обращают на себя внимание слова, изложенные автором во второй рецензии в отношении книги «2000 лет». Вот эти слова: «Именно здесь в книге Хамхоева и начинается самое любопытное. Достаточно сказать, что ответы на вышеупомянутые роковые вопросы автор книги «2000 лет» ищет и находит отнюдь не в Торе и не в Библии, а в Коране. Возможно, что такое мнение сложилось у Александра Большева из-за того, что в Коране названы нарушения религиозного характера и наказание за них от Всевышнего в отношении Сынов Израиля, чего нет в Торе и Евангелии. Вместе с тем, за много веков до появления Корана, Тора предупредила иудеев: «…Если вы не будете неукоснительно соблюдать все слова этого учения (Торы), записанные в этой книге, не будете бояться этого славного и грозного Имени – Господа, вашего Бога, - то Господь обрушит небывалые несчастья на вас и на ваших потомков….Господь рассеет вас среди всех народов, от края и до края земли…». Евангелие обратится к иудеям устами Иисуса Христа…

«…Да придет на вас вся кровь праведная, пролитая на земле, от крови Авеля праведного до крови Захарии, сына Варахина, которого вы убили между Храмом и жертвенником. Истинно говорю вам, что всё сие придет на род сей…» Таким образом, в поисках причин антисемитизма в глобальном духовном мире, мы заметили, что три послания Аллаха: Тора, Евангелие и Коран, хотя и имеют большие временные сроки между своими появлениями на Земле, но плотно связаны между собой, что безусловно свидетельствуют о том, что Автор у этих трех посланий один – Аллах. Так, Тора говорит, что иудеи за нарушение религиозных законов будут рассеяны от края земли до края земли. Коран через более тысячи лет свидетельствует о том, что Всевышний рассеял иудеев по Земле среди разных народов. Евангелие устами пророка Иисуса, мир ему и благословение Аллаха, утверждает, что иудеи будут наказаны за избиение и убийство пророков. «Истинно говорю вам, что всё сие придет на род сей…» Через 600 лет Коран подтверждает слова Иисуса: «Прокляли Мы их за то, что убивали они пророков…» Коран (4:155). Не найдя в течение более двух веков в материальном мире – на Земле - причину антисемитизма, мы пришли в поисках её в мир духовный, где с соизволения Аллаха и с помощью его трех Посланий: Торы, Евангелии, Корана, нашли эту причину, в чем у нас нет ни тени сомнения. Когда сегодня причина антисемитизма известна, избавление от него всецело зависит от Сынов Израиля, что подтверждают аяты Святого Писания: «А если бы уверовали иудеи и были богобоязнены, простили бы Мы им прегрешения их и ввели бы в сады благодатные». Коран (5:65). «Если бы уверовали иудеи [в Пророка Мухаммада и Коран] и были благочестивыми, то вознаградил бы их Господь воздаянием лучшим [чем блага мирские] О, если бы знали они!» Коран (2:103). Уже полторы тысячи лет Всевышний надеется, что Сыны Израиля вернутся на путь Истины, по которому прошли их далекие предки: Ибрахим, Исмаил, Исхак, Яакуб, его двенадцать сыновей и многочисленные их близкие и дальние родственники, бывшие преданными и покорными Всевышнему Творцу, и о которых Он скажет: «О сыны Израиля! Помните о милости, которую оказал Я вам, а также о том, что возвысил Я вас над обителями миров». Коран (2:47). «О сыны Израиля! Вспомните благодеяние, дарованное Мной. Воистину возвысил Я вас над другими народами». Коран (2:122). Рассеяли Мы их по земле общинами [различными]. Встречаются среди Них и праведные, и неправедные. Подвергли Мы их испытанию и Добром, и Злом в надежде, что вернутся они [на путь Истины]». Коран (7:168).

Рецензии Александра Большева, как и рецензии других ученых на книгу «2000 лет», придали мне уверенность и оказали большую моральную поддержку не только в работе над этой книгой, но и в дальнейшей моей литературной деятельности.

Подготовил к печати
Абу ГАДАБОРШЕВ

Къаман визза воI

Тамаш я вай мехка зIамига а воккха а саг хуле, Беков ДордагIа Тембота цIи цахозаш. Цун кхоллам Iомабу 7-ча классе («Ший хьакъ шийга дахар»), 8-ча классе («Лене болхлой боабар»), 9-ча клссе («Ачамаза боарз»). Цул совгIа, вайна хов цу сага мел доккха дакъа юкъедихьад къаман йоазув, дешар дIадоаржадеш, гIалгIай метта хьалхара хьехархой а йоазонхой а кхебеш. Из ваь хиннав 1873 шера, вешта аьлча Тембота укх шера 145 шу дуз. Эггара хьалха белгалдаккха деза, хьалхара алфавит кхеллача Мальсагов Зоврбика новкъост а гIонча а из хиннилга. Зоврбика хьадаьча «Сердало» газета оагIонаш тIа IотIадувлаш хинна дукхагIдола йоазош цо даь е цо тоадаь хиннад. Цудухьа аьннад цо, газета хетаяьча ший стихотворене тIа укх тайпара дешаш:

«…Зоврбика тIехк я хьо,
Тембота дулх да хьо…»

1924 шера Буро тIа хьехархой техникум хьайийллача, цига наьна мотт, литература хьеха вода из. Белгалдаккха деза, дуккха хьехархой кийчбаь ца Iеш, вай эггара дикагIбола йоазонхой а цунгара мотт Iомабаь хинна хилар. Масала, цо хьийха хиннав Муталиев Хьажбикар, Озиев Салман, Осмиев Хьамзат, Зязиков Бахьаудин, Базоркин Идрис, кхыбараш. ХIаьта царех мел доккха беркат хьадаьннад, дувца ца дезаш, вайна массанена дика ховш да. Вай къаман литература кхелла а дегIадоаладаь а нах хиннаб уж.

Беков Тембот вай хьалхара поэт хиннав. ЙоаггIача тайпара ритм, рифма, боарам лорабеш, духхьашхара байт язъяьр из хиннав. Цун дикагIйолча стихотворенеех я «Ши зама», «Сердало», «Лене болхлой боабар». Бакъда проза а язъяьй Бековс. ГIалгIай хозача, цIенача меттаца, дикка уйла яйташ дола суртсибаташ кхеллад цо ший дувцараш тIа а публицистикан йоазош тIа а.

Тембот ваь хиннар дукхагIбола гIалгIай хала боахкаш хинна паччахьа зама я. ХIаьта а цун хьалаш во хиннадац, хIана аьлча цун да ши тика лелаеш - Ачалкхеи Буро тIеи – хIаман эшам ца ховш воаллаш саг хиннав. Цудухьа деша вIаштIехьадаьннад Тембота. Школа яьккхачул тIехьагIа, Ростоверча Варшавски политехнически институте деша ваха а хиннав из, заман балхо юкъахдитад цун дIахора дешар. Керда Iаьдал доаккхача, вай мохк дегIакхувлача гIулакха дизза дола ший дакъа юкъедихьа саг ва из. Цудухьа Наьсарерча мемориале вай къаман дикагIболча наьха мугIарашка дIаязъяь я цун цIи.

2000-ча шерашка, Чахкиев Идриса СаIид йоазонхой Союза правлене председатель волча хана, къаьнагIболча йоазонхоша (И. Дахкильгов, С-Хь. Аушев, А. Плиев, А. Мальсагов, М-С. Плиев), тIехьа тIакхийнараша (А-Г. Угурчиев, С. Арчаков, В. Хамхоев, и.кх. дI.) соцадаьдар, Беков ДордагIа Тембота цIерагIа йола ГIалгIай республикан литературни преми хьаяр вай мехка кулгалхошкара деха аьнна. Цу хьакъехьа шозза-кхозза яхар мо газеташ тIа яздаьд. Бакъда из дош дIахозаш а цунга ладувгIаш а бац из кара дола нах. Бетташ-бетташ кхера а баттI оал, цкъа кхоачашхила мег къаман сий долашагIа хиннача йоазонхошта дагадаьлла хIама.

Халкъа дезаденна мукъамаш

Са ийс-итт шу даьнна хила мегар цу хана. ХIара кIирандийнахьа Наьсарени Аьлтий-Юртаи юкъера доазув долча метте йоккха базар хулар, хьалкхесса кий Iожаргйоацаш сов дукха адам гуллуш. ХIанз вай «Малсагнаькъан базар» оал цох. Цига каст-каста водаш оамал яр са а. ХIама ца эце а, тамашийна нах, машенаш, тайп-тайпара тикаш, совдегархой, базархой, уж лувцаш, удабеш бола милиционераш бIаргаго йиш яр укхаза. Наьсаренгахьара базар тIа чуводаш, готта коанаIараш яр, дукха нах гулбелча, царех чакхвала хала хулар, бокъонца дIачакхваьнна, хьай барзкъаш тIа IотIахьежача, догIа делхаш ха яле, хотташа диза хулар, екъа яле, демаша даьха хулар уж. Когаш тIабийтте бIехвора цу юкъе нийсвенна саг. Цхьан кIирандийнахьа юха а из никъ бихьар аз. Шийло, кхаьла дена ди дар из. IотIаелхаш хIама еце а, безаме яцар ара. Базара наIарашта со дIатIакхача дукха юкъ йисаяцар, цу хана цар аьрда оагIорахьарча саьн тIа гулбенна латта дукха нах байра сона. Цу тайпара хIама эггара хьалха гора укхаза. Фуд ха сакъердалуш вола со а тIавахар гулбенна латтарашта. МагIахьара царна IотIавийрза, дахчан пандар локхаш латтар къоаналгахьа леста саг. Цунна юххе латтар, хетаргахьа, са ханнара хила тарлуш вола кIаьнк. ХьатIавенача цхьанне хаьттар:

-Малав ер?

Цунна юхе нийсвеннаго шорта жоп делар:

-Цицкиев Идрис.

Уж ши дош хезача, кхы хаттар хилацар цхьанне а. Идрис дика вовзаш вар берригача гIалгIашта.

Цицкиев Боскара Идрис ваь хиннав 1918 шера. Укх шера нийсса 100 шу дуз гIорваьнна хиннача пандарчан а иллиалархочун а. Вича денз бIаргса доацаш хиннав из, цудухьа цунна уллув лаьтта кIаьнк Идрис лелавеш, дIа-юха ваха цунна гIо деш вар. Сона а вайзар пандарча, хIана аьлча тха цIагIа йоаллар зIамига радио. ГIалгIаша «пхи сом доаккха радио» оалар цох. Цу чугIолла хIара дийнахьа, сайрангахьа лестача, вайнаьха ашарий концерт хулар, цунна юкъе а наха дукха дезаш хиннараш дар Идриса иллеши ашараши. Сона дагадоагIа, къаьна воккха саг хинна сай даь-да мишта вагIаш хулар цунга ладувгIаш, цу хана цун юхь тIа велавалар оттар. Идрисацара безам бар цун юхь тIара сона гуш хиннар.

ТIехьагIо тхона ийцар пластинкаш лакха а йиш йола «БIаьсти» яха радиола. ТIаккха Цицкиевс дIаоала иллеш тIадола пластинкаш а гучаяьлар. Оаха каст-каста ладувгIар дукха истий болча сагах даьккхача иллега, хоза хетар Андаркъе IаьIах дола илли, Осмиев Хьамзата стихотворене кIийлен тIа хьахинна «Москва» яха а кхыдола а иллеш.

ХIана латтар Идрис базар тIа иллеш доахаш? Цу хьакъехьа ший хана сона дийцадар РСФСР заслуженни артист хиннача, Цицкиевца цхьана болх баьча Хамхоев Элмарзий Ахьмада. Цо яьхачох, радио солист волаш балха дIаийцача а, наха юкъе араваьнна, иллеш ца даьхача салоIам хулаш хиннавац пандарча. Хетаргахьа, Идриса дика ховш хиннад мел дукха деза халкъанна ше доахача иллей мукъамаш.

Къизача соцамах лаьца

Укх шера 70 шу дуз, вай къаманна а мехкех мел даьхача къамашта а духьала къиза соцам тIаийцача денз. 1948-ча шера арадаьннача СССР Лаккехьарча Совета Президиума Указо кхы а халагIча хьале оттабеш хиннаб низагIа Сибре бахьийта нах. Цу тIа белгалдаьккха хиннад, нагахьа санна пурам доацаш 3 километр ше вахача моттигера гаьнаваьнна саг хуле, цунна 20 шу суд йойла, эггара халагIдола балхаш де а оттавеш. Цу тайпарча гIулакхо ка ехкаш хиннай шоай гаргара нах мичаб ца ховш, уж лаха безам болча наьха. Нагахьа санна саг цамогаш хилча, кхыча юртара лор воалаве ваха йиш хиннаяц. Мехка столице е кхыча городашка, шоаш баьхача мехка гIолга вIалла дагадоха а мегаргдолаш хиннадац.

Цу тайпара указ ца зувш дисадац вай йоазонхоша. Из бахьан долаш малагIа халонаш ловш хиннай Iобахьийтача наха яха дош гIеттадаьд цар шоа йоазонашка гIолла. Иштта я цIихезача гIалгIай йоазонхочо Ведзижев Ахьмада ший «Дикал – низ» яхача дувцара юкъейоалаяь цхьа моттиг. Цун керттера турпал Мухарбик тIем тIара хьа а ваькхе гаьнарча Казахстане вохийт. Iокхаьчача мара хац цунна ше малагIча гIулакха цига вахийтав. Да, нана, йиша мичад ховш дацар цун. Уж лаха дагадийхача, коменданта пурам луц дIаюха аха. Цу хьакъехьа иштта яздаьд А. Ведзижевс: «Бокъо йоацаш, хье вахачара дIа-хьа ваха йиш йоацаш хьо волга ховш хилалахь, - аьлар цо Мухарбикага, из спецпереселенций учёте дIаоттаваь хиларах долча каьхата тIа кулг яздаь ваьлча. – Бокъо йоацаш дIа-хьа ваьннача спецпереселенцá набахта валла ха тохаргья, - шийна лакхе пенах боаллача гомагахьа кулг лостадир цо. Гомагахьа дIахьежар Мухарбик а. Цунна юкъебоаллар В. Молотова кулг яздаь бола СССР Министрий Совета соцам…»

Дувцача указа бокъонца йола къизал дика гойтай «Берза къарзар» яхача ший дувцар тIа йоазонхочо Кодзоев Тимура. Бийберд яхача гIалгIачун тIеххьара йиIиг цамогаш хул. Ялар кхерам болаш я из, нагахьа санна лор тIа ца воалавойя. Коменданта пурам доацаш, из воалаве ваха йиш йолаш вац йиIига да. Цунна дала совгIат ийце вода из, лор воалаве цо ше вохийтаргволаш. Вож, къаракъ менна, веха вагIа. Цун сесага Мухарбик тIавут коменданта. Цу тIагIолла сесагаца къовсам боаккх фусам-дас. ХIаьта Бийберд эккхаву, жIалега санна «пашол» аьле.

Цу тайпара соцам бале а, шоай динза даргдоаца хIама хьа ца деш, Iеш хиннабац мехках баьха нах. Шоаш набахта бохке а боабой а сагота боацаш, хьалхашка этта гIулакх чакхдоаккхаш хиннад цар. Иштта нахах хиннав Бийберд а. ВIалла комендантагара пурам доацаш вода из, ший йиIига лор а воалавийя, из Iоажалах кIалхарйоаккх цо.

Лакхе вай хьоахадаьраш говзамеча литературан йоазош да. Цар дувцаш дола хIамаш бокъонца вахаре ца хинна хила а тарлу. ХIаьта а царех тара, царел бирсагIа, унзарагIа йола моттигаш дукха нийсъеннай вай къаман вахаре. Нах тоIабе, боабе, дуненах, сердалах царга дог диллийта тIаийца каьхат хиннад из, амма турпала дегаш дола нах кагбе мегадац цунна а.

С. АРЧАКОВ.

Паччахьалкхен дума энергетиках йола комитет хилар ГIалгIай мехка платежни система хьал тохкаш

Укх деношка Паччахьалкхен дума энергетиках йолча комитета доакъашхой баьхка хилар ГIалгIай мехка, шоай тхьамада Завальный Павелга хьалхале а йолаш. БоагIаше хьаьший Iобессар «Магас» аэропорте, цига уж тIаэцаш царга моаршал хоаттачарца хьалха, ГIалгIайчен Мехкда Евкуранаькъан Баматгире Юнус-Бек а вар.

Моаршал, хаттар даьлча, болхаше хьаьший бигар Шолжа района доазон тIа Сунжеи, Берд-Юртеи хьалъяь а даггара хьалъеш а латтача инвестиционни предприятеш йолча, царга хьажа. Эггар хьалха уж хьажар шахьар Сунже тIех йолчарех йолча йоккхача АПК проекташка, оптово-распределительни юкъарче «Агрокомплекс «Сунжа», ООО «Сад-Гигант Ингушетия», къахьегама боахам КФХ «Булгучев».

Йоккхийча проекташка доаллар, цу чура болх дIа мишта бода хьожа хилар гулбеннараш. «Агрокомплекс «Сунжа» хьалъеш цига бехктокхаме а генеральни кулгалхо а волча Малсаганаькъан Махьмуда яхачох болх бе из йокха проект–гIишло йолалургья 2018 шу чакхдалале:

- Вайна бIаргагуш доаца цхьа хIама юкъе ийккха, цIаьхха болх сеца хIама ца хуле 2018 шера сентябрь-октябрь бетташка йисте яргья ер комплекс. ХIаьта, халхара хаьс дIадогIа доладергда ноябрь-декабрь бетташка. Хьалха вай дIайогIаргьяраш помидораш я, хIаьта керда хьахулача 2019 шера хьалхара хьувкхам чуэцаргба январь-февраль бетташка – 5 000 тонна помидораш. Нагахьа санна вай цу хана чухьа нарсаш а дIайогIар хуле уж а помидораш а цхьана 10 000 тонна хьувкъам хургба. Цул совгIа, укхаза 126 балха моттиг IалашергIья, дукхагIча даькъе Сунжа шахьара бахархой хургба укхаза болх беш бараш.

ДIахо хьаший бигар ООО «Сад-Гигант Ингушетия» яхача предприяте, цигара болх а гIулакх а довзийтачул тIехьагIа Iажаш болча а, шапша йолча а, боалаш болча а бешамашка бигар хьаьший. Геттара тамашийна, мехкара боаца хьаьший цецбоахаш бар хIетта кхаьча боалаш. Йоккхача шахьаре Мосекве бахача цар цIаккха а биа бац шоай кулгашца шоаш гаьнаш тIара хьа а боахаш боалаш метал цхьаккха сом а. Госдумера енача тоабан тхьамада доаккхалдеш къамаьл дир ерригача беша гIолла бIарг кхоабаш.

– Со а са новкъости а чIоагIа тамаш еш, цецдайна да укхаза доаллача хIамах. Ма дарра аьлча вай паччахьалкхен таро я ер. Укхазар бараш мо чам болаш Iажаш а, боалаш а биабац аз. Карарча хана санна юртбоахама таро Iалашъе аьттув хиннабац хьалха дIаихача ханашка. Россе хьувкъам а юртбоахама хьал а дика хиннадац яхилга дац из, бакъда, хIанз санна из лораде, талхаргдоацаш дIаоттаде аьттув цахиларах дукха дахаш хиннадац из. Бакъда, хIанз шабоаллоргаш а, шелаллелаергаш а хиларца, технологеш яржарца из аьттув болаш ба вай. Дукха къахьегам болаш хIама да ер укхазара дар, цунга хьежжа хьувкъам а ба беркате, – аьнна белгалдир Завальный Павела.

Цигара баьлча Берда-Юрта фарель а, карп а, осетр а иштта кхыдола чкъаьрий а чулелача Iамашка хьажа бахар гулбеннараш. Цига Iамашкара чкъаьрий доахаш а, цхьацца бартбара гIулакхаш хьоагIдеш а ха дIайихьар вIашагIкхийттараша. Март де ха яьлча дика хIама а даийта дIахо лоам бигар хьаьший цигарча хозалах царга бIаргтохйта а вай лоаме дIайовзийта а.

– Со массаза хьегаш дола хIама да – IодоагIача хи юхе, бIаргагуш лоамаш а долаш хIама дуаш ягIар. Гаьна доацаш Iододаш лоаман Эсс а долаш, Эсс хьачудилла Iалашдаьча Iамашкара хьабаькхха чкъаьра баар геттара доккха хIама да. МоллагIа саг хьагаргволаш таро я ер. Чам болаш, гIанахь дийхьогI ер яхаш ягIа со укхаза. Баркал хилда укхаза вай тIаийцача фусам-даьшта, – аьнна дийцар тоабанца хинначарех цхьан депутата.

ДIахо депутаташ лоам гIолла чакхбоахаш шеръяь экскурси йир Госдума энергетиках йолча комиссе доакъашхошта царна хьалхаваьнна Мехкда Евкуранаькъан Юнус–Бек а волаш. 2 эзар совгIа тархьара архитектурни памятникаш дола лоаман хозал хьалхара бIаргагуш бар Россе керттерча шахьарера баьхкараш. Депутаташ хилар къаьнарча ерда чу – ТхабаЕрде. Иштта хьаьшашта бIаргаяйтар 2008 шера, Россе 7 тамаша юкъе яха ВIовнашке.

Геттара хьаьшашта чам болаш а тамашийна а хиннар дар, вай даар. Лоаман модз, кIолд чуелла чIаьпилг, иштта кхы а. ГIалгIай даарех чам баккхийтарал совгIа хьаьшашта кийчъяьяр лоаман хи чура баькхача фарель чкъаьрах яь уха.

Хьалхарча дийнахьа ишта къахьийга, массанахьа бIаргтохаш, ГIалгIайчен боахамга а хозалга а хьожаш дIадахар комиссе ди. ХIаьта шоллагIча дийнахьа, шоай балха Iадатах баьхка Паччахьалкхен дума энергетиках йолча комитета доакъашхой шоай тхьамадаца Завальный Павелаца цхьана Мехкдас Баматгире Юнус-Бека Т. Х. Цурова цIерагIа йолча Даби-Юртарча Северо-Кавказский топливно-энергетический колледже бигар. Энергетика даькъе говзанчаш кийчбешйола заведени из цаI мара яц вай мехка. Ала деза из 360 сага хьожаяь йола дешара гIишло хьалъяьй ПАО «Россети» гIалгIайченца баьча барта тIагIолла хьахьождаьча ахчанца гIодирца. Укхаза кийчбу электроэнергица бувзам бола тайп-тайпара говзанчаш. Колледжа кулгалхочо хьаяхачох, укхаза дIахойодача хана Iалашъе лерхI кхыйола говзалаш, кхыча мехкашкара хьехархой тIаозарца.

Цхьацца мехка долча хувцамашка хьожаш, кхоачам бараш а боацараш а довзаш вай мехка хьал тохкача хьисапе гобоаккхаш хиннача хьаьшашта Магаса а Назрана а тархьара моттигашка гIолла экскурси йир Мехкдас. ГIалгIайчен керттерча шахьаре уж хьалтIабайлар 100 метр лакха йолча Барта-гIала тIа, хIаьта Назране мемориальни гIалаш латтача гIолла гобаькхар цига доалла хьал а из моттиг иштта вIаштIехьаяккхарах дола хIама а довзийташ.

ГIалаш латтаче хьаьшашта дIайовзийташ, цига долчун дух тIа баьхар уж Баматгире Юнус-Бека. ХIара бIухочун цIи белгал а йоаккхаш кийчъяь моттигаш бIаргаяйча геттара тоам хинна из хоза хеташ бар хьаьший. Цул совгIа, паччахьалкхен дума энергетиках йолча комитета доакъашхой сакъердам хулаш хьажар Кавказски туземни конни дивизена лаьрхIа баьреш тIа а багIаш оттадаьча чурташка–аламбекъашка. Эрсий Императорски эскар вIашагIдоллаш 1914 шера август бета 23 дийнахьа вIашагIъелла йоккха тоаба хиннай из шоашта юкъе гIалгIай эзди дошлой дивизи а йолаш. Геттара хьаьший исторен дух тIа боахаш а, шоашта хIанзалца цахайнар довзийташ а дар Бретски крепость лораеш тIеххьара виса хиннача Барханой Уматгирена оттадаь чурта хьал.

– ЧIоагIа боккха болх ба ер. Укхаза ГIалгIай тархьар довзарал совгIа йоккхача вай паччахьалкхен Россе тархьар а хьадовз вайна ма дарра. Таххаьнна даьнна, цунна довзаш хиннача вай тархьарах дукхагIдола хIама дайзад, хайнад тхона. Ер цхьа мемориальни ков кхоачам болаш да, вай паччахьалкхен тархьара дух хьадовзийта, – аьнна белгалдир Госдума энергетика комиссе тхьамада Завальный Павела.

ДIахо Магасе Мехкадаь Администраце дIайихьар СКФО мехкашкарча хьаьшаша дакъалоацаш хинна йоккха, шеръяь кхетаче, кертте дакъалоацаш шоай балха Iадатах Паччахьалкхен дума энергетиках йолча комитета доакъашхой а болаш. ХIаьта кхетаче дIахьоьш хиннар Завальный Павел вар.

Кхетаче айдаь дашха оттадаь хаттар дар «Законодательное обеспечение развития энергетики и платежной дисциплины за потребленные энергоресурсы в Северо-Кавказском регионе». Из хаттар доххьал СКФО мехкашка дагадоаллаш а доацаш федерални даькъе а дагадоаллаш доашхаш да.

Шердаь дIадихьача вIашагIкхетаре депутаташца, энергетика говзанчашца, СКФО гIолла йолча РФ Паччахьа полпредствера, правоохранительнии налоговии органашкара, РФ Минэнергера викалаш санна цига керттера дакъалоацаш хилар ГIалгIайчен Мехкада Евкуранаькъан Баматгире Юнус-Бек.

Гулбеннараш дийцар электроэнерги даькъе ГIалгIай мехкага доаллача декхарах, хьоахадир хала дола хаттараш а, федеральни центр бахьан долаш цар гIонца дикагIча оагIорахьа ГIалгIайче дола хувцамаш а. Кхетаче дIахьош хиннача Паччахьалкхен дума энергетиках йолча комитета тхьамада Завальный Павела ший докладагахьа хьоахадир сов кIалдиса хIама деце а хьабе безаш болх дукха хилар.

– МоллагIа хьадеш долча хIамангахьавай вай воайла кхеташ ца хуле, вай хIама ма хетта дIагIоргдац. Цхьанне дувцар фуд шоллагIчоа а ховш, воайла дага а дувлаш болх дIахьош вай хилча кхоачам боацараш юстара даха а, кIалдисар тоаде а, эшар вIаштIеха даккха а дикаг1а аьттув хургба вай, мел хала из хиларах.

Гулбеннарашта хьалхашка ший къамаьле ГIалгIайчен Мехкдас хьоахадир ГIалгIай мехка къаьстта ший энергокомплекс вIаштIехьа яккха еза аьнна. Ишта из хуле дуккха аттагIа хургда электроэнерги Iалашъе, цул совгIа эшамаш дуккха кIезигагIа а, тарон аьттув хоалуш дикагIа а хургба. Баматгире Юнс-Бека яхачох Эсса тIа, Фартан тIа, Iармхий тIа 15 мегаваттага кхаччалца чIоагIал йола гидроэлектростанцеш Iоовттайой 25 % кхаччалца мехка бахархошта электроэнерги Iалашъе аьттув хургба мехка. Цу тайпара станци хьайирца кхыдIахо йола цох тара гIилош дегIакхувла а балха моттигаш Iалашъе а аьттув хургба.

ТIеххьара кхетачен чаккхе еш, Паччахьалкхен дума энергетиках йолча комитета тхьамада Завальный Павела аьлар энеретика даькъе кийдаь керда закон кхы дIахо эшашдолча хIаманца хьал а диза, сов дар тIера а даьккха мара тIаэца йиш йолаш дац, аьнна: «Халонаш юстаръяхардухьа кийдешдола закон тIаэца деза кхоачам боацар, эшар фуд хьажжа. Боккъонца дар фуд ца хайча, лерттIа дизза кхоачаш из закон цахилча вай цхьаккха хIама дергдац», – аьлар цо кхетаче дIаерзаеш.

ВIашагIкхетара доакъашхоша соцам бир, паччахьалкхен а СКФО мехкий а низаш вIашкатеха, цхьана болх хьабирца мара гIалгIай мехка хиларал совгIа кхыча мехкашка а энергетиках дола хаттараш, кхоачамбоацараш а юстарадоахалургдац, аьнна.

МАТЕНАЬКАН Илез

НОВОСТИ РОССИИ

Минюст расширит категорию самозанятых граждан

В категорию самозанятых могут попасть граждане, которые сами производят и продают товары. Это следует из определения Минюста, разработанного по поручению правительства, с которым ознакомились «Известия».

Так, самозанятыми считаются физические лица, осуществляющие предпринимательскую деятельность исключительно на основе их личного труда. Под предпринимательской деятельностью понимается продажа произведенных гражданами товаров, оказание услуг, выполнение работ для физических лиц (в том числе в свободное от основной работы время).

Отмечается, что подходящие под определение граждане не могут брать на работу сотрудников, не регистрируются в качестве индивидуальных предпринимателей и должны уведомить налоговую инспекцию о работе.

Россия решила отказаться от устаревших экспериментов на МКС

Россия прекратит проведение устаревших экспериментов на борту Международной космической станции (МКС), заявил глава Роскосмоса Дмитрий Рогозин.

Рогозин сообщил, что после появления администрации российского сегмента МКС станет проще расставлять приоритеты между различными научными экспериментами, проводимыми на борту станции, передает РИА «Новости».

Например, планируется отказаться от опытов, которые «разрабатывались по десять лет и давно уже потеряли всякую актуальность». Основными же экспериментами станут связанные с «автономностью работы российского сегмента МКС», что выступит залогом для перехода к операциям в дальнем космосе.

До этого о ревизии эффективности экспериментов на МКС сообщила летчик-космонавт, Герой России, депутат Елена Серова.

«Он (эксперимент) должен давать определенный результат, чтобы не просто ученые расшифровали и увидели что-то необычное, а это должно быть применительно к чему-либо», – сказала она.

Ранее были анонсированы испытания ракетного двигателя, работающего на йоде. Его разработкой занимаются в РКК «Энергия».

Открытые в России химические элементы вызвали споры ученых

Новые химические элементы, открытые российскими учеными, раскололи мировое научное сообщество — споры не утихают по сей день.

В 2015 году в мире были открыты последние четыре элемента периодической таблицы Менделеева, причем три «новосела» — московий, теннессин и оганесон — были получены в ходе опытов российскими физиками-ядерщиками из Объединенного института ядерных исследований в Дубне. Однако и поныне споры о них не стихают.

Решение, добавлять новый элемент в таблицу Менделеева или нет, основывается на заключении группы экспертов (JWP). И эта группа факт открытия русскими новых элементов подтвердила. Эксперты согласились с тем, что открытие было сделано в результате российско-американских исследований, которыми руководил почетный российский физик-ядерщик Юрий Оганесян.

Однако некоторые ученые оказались не согласны с решением специалистов. В частности, сотрудники Университета Лунда (Швеция) утверждают, что включение открытых российскими учеными 115-го (московий) и 117-му (теннессин) элементов в таблицу Менделеева преждевременно, нужны дополнительные экспертизы.

В результате возникшего конфликта научное сообщество даже согласилось — ни много, ни мало — пересмотреть сами правила зачисления химических элементов в таблицу Менделеева.

Глава «Лукойл» назвал цену на нефть в $100 маловероятной

Глава компании «Лукойл» Вагит Алекперов не ожидает роста цен на нефть до $100 за баррель. Об этом он заявил телеканалу «Россия 24».

Он подчеркнул, что компания даже не рассматривает такую цену на нефть в перспективе на ближайшие 10 лет. Алекперов также подчеркнул, что высокая цена на нефть может повлечь за собой развитие альтернативных источников энергии.

Как ранее сообщало ИА REGNUM, аналитики предрекают снижение цен на нефть до отметки в $71 за баррель в свете вероятного увеличения объемов добычи нефти по итогам саммита ОПЕК+.

Россиянам предрекли экономию на продуктах

Повышение НДС и потребительских цен скажется на покупательной способности россиян и снизит уровень реальных доходов населения. Об этом сообщила группа «Русагро» — один из крупнейших производителей мяса в России.

Компания считает повышение НДС негативной мерой. «В дополнение к этому из-за роста налоговой нагрузки и ухудшения ожиданий в 2019 году есть риск замедления деловой активности и снижения темпов роста ВВП, что было обозначено в июньском докладе Центрального Банка РФ о денежно-кредитной политике», — говорится в сообщении «Русагро».

Эксперты отмечают, несмотря на то, что потребитель экономит на продуктах питания в последнюю очередь, возможно сокращения спроса на такие продукты, как мясо, в частности свинину.

Премьер-министр Дмитрий Медведев объявил о повышении НДС с 18 до 20 процентов 14 июня.

В мае газета «Ведомости» писала о том, что за счет увеличения НДС правительство может получить до двух триллионов рублей в течение шести лет.

События недели

(25 июня – 1 июля)

25 июня – родился ингушский писатель, драматург, режиссер Боков Ахмет Хамиевич (1924– 2 апреля 2006).

26 июня 1944 г. родился советский и российский государственный и политический деятель Геннадий Зюганов.

27 июня - День молодежи России.

28 июня 1914 г. совершено покушение на австрийского эрцгерцога Франца Фердинанда, ставшее поводом для начала Первой мировой войны.

28 июня 1919 г. подписан Версальский мирный договор, официально завершивший Первую мировую войну.

29 июня – родился французский писатель и летчик Антуан де Сент-Экзюпери (1900 — 31 июля 1944).

30 июня - День изобретателя и рационализатора в России.

30 июня 1967 г. родился Герой Российской Федерации (2013), майор полиции Костоев Абубакар Хасанович.

1 июля – 80 лет со дня рождения театроведа, режиссера, общественного деятеля Абадиева Бека Вагаповича (1938 -15 февраля 2015).

1 июля 1930 г. родился журналист, переводчик Котиев Султан-Гирей Садулович (1930-2009).

1 июля - День ветеранов боевых действий.

1 июля родился писатель, литературовед Костоев Алихан Усманович (1934-10 августа 1992).

1 июля 1751 г. вышел в свет первый том первой в мире «Энциклопедии».

1 июля 1862 г. основана Российская Государственная библиотека.

1 июля – родилась советская и российская актриса театра и кино,народная артистка СССР Клара Лучко (1925 — 26 марта 2005).

1 июля – родилась Принцесса Диана - принцесса Уэльская, одна из самых популярных женщин мира (1961 — 31 августа 1997).

1 июля - родился актер, певец Наурбиев Руслан Хамитович (1955- 29 марта 2005).

Человек и природа

Тень организмов

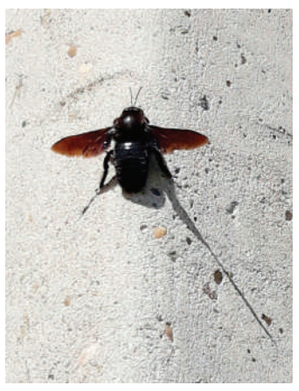

Если обратиться к словарям с вопросом: что такое тень?, то получим несколько замысловатых, умных ответов. А хотелось бы некой краткой характеристики, раскрывающей еще одно качество, даже сторону этого древнейшего явления.

Еще в детстве, самом раннем, мы с восторгом, ужасом и трепетом открываем за собой наличие этого «хвоста» у всех объектом, которых коснулся свет. И наверное на каждом континенте планеты Земля взрослые показывают детям причудливые формы, которые могут «нарисовать» на стене различные трехмерные конструкции и объекты.

По мере взросления мы понимаем, что тень - это вовсе не копия человека, зверя, камня или бутылки, ведь ее очертания могут быть великим обманом. И потому остается нам сказать: «Тень – это часть очертаний, которые напоминают исходный объект».

Изучая флору и фауну Северного Кавказа, да и любого другого уголка земной поверхности, человек невольно обращает внимание на способность животных с умом и пользой для себя использовать тень. В свою очередь одни растения «спешат» за солнцем, а другие любят оставаться в темной прохладе.

Иной раз и взрослый человек обращает внимание на тень, считая, что она может повторять его очертания. Подростку приятно видеть, что, судя по тени, он почти супермен, а девушке - что у нее идеальная фигура и т.д. Все остальные представители флоры и фауны от людей разумных в этом плане отличаются. Муравей, идущий в колоне соплеменников, волк, семенящий по кромке оврага, или ворона, ворующая у домашних кур корм, абсолютно ничем не выдают свое внимание к собственной тени.

Но, согласитесь, как интересны все живые существа вместе с тенью! Эта световая проекция, словно абстрактный образ, смысловое дополнение к происходящему, просто украшает картину окружающего мира.

Задумывая исследование «Тень организмов», этот цикл фотографий живых существ и растений родных мест, мы изначально были убеждены, что результаты будут интересными и замечательными. Мир за нашей оболочкой бесконечно многообразен и богат. Конечно, каждый живой организм видит, где его собственная тень, а где все остальные. И в этом главный урок для каждого из нас.

Якуб СУЛТЫГОВ
Фото автора

Роструд заявил, что в жару рабочее время может быть сокращено

В жаркую погоду рабочий день можно сокращать, заявили РИА "Новости" в пресс-службе Роструда.

"Работодатель обязан обеспечить своим сотрудникам нормальные условия труда на каждом рабочем месте, соответствующие требованиям охраны труда", — сказали в ведомстве.

В частности, пояснили в пресс-службе, в жаркие дни необходимо обеспечить соответствующий температурный режим, например за счет кондиционирования, давать сотрудникам возможность делать перерывы в работе, предусмотреть места для отдыха, а также следить за тем, чтобы в рабочих помещениях всегда была чистая питьевая вода и аптечка с медикаментами.

Роструд напомнил, что продолжительность рабочего времени при отклонении температуры от нормы устанавливается санитарными нормами и правилами. Если температура достигла 28,5 градуса, рекомендуется сокращать рабочий день на час, при повышении до 29 градусов — на два, а при жаре в 30,5 градуса — на четыре часа.

При этом для сотрудников, чья работа связана с постоянной ходьбой, физическими нагрузками, переноской тяжестей, рабочий день сокращается и при более низкой температуре — от 26,5 до 27,5 градуса.

Немного ранее, депутат Госдумы от ЛДПР Василий Власов считает, что в жаркую погоду следует предоставлять дополнительные выходные людям, страдающим сердечно-сосудистыми заболеваниями.

Такое предложение он направил главе Минтруда Максиму Топилину и министру здравоохранения Веронике Скворцовой.

Федерация независимых профсоюзов поддержала эту идею, но отметила, что необходимо продумать механизм, чтобы у работников не возникло проблем с работодателями.

РОССИЯ 1 ИНГУШЕТИЯ

25 июня, понедельник

7:07;7:35; 8:07;8:35 - Вести Ингушетия 12+
09:00 - Вести Ингушетии. Утро 6+
09:55 - Телеканал «Россия»
11:40 - Хоамаш (Вести Ингушетия) 12+
12:00 - Телеканал «Россия»
14:40 - Вести Ингушетия 12+
15:00 - Телеканал «Россия»
17:40 - Музыкальная открытка 12+
18:05 - Истоки 12+ М.Хамхоева
18:30 - Вести Ингушетия 12+
19:00 - Телеканал «Россия»
20:45 - Хоамаш (Вести Ингушетия) 12+
21:00 - Телеканал «Россия»

26 июня, вторник

7:07;7:35; 8:07;8:35 - Вести Ингушетия 12+
09:00 - Вести Ингушетии. Утро 6+
09:55 - Телеканал «Россия»
11:40 - Хоамаш (Вести Ингушетия) 12+
12:00 - Телеканал «Россия»
14:40 - Вести Ингушетия 12+
15:00 - Телеканал «Россия»
17:40 - Вести Ингушетия 12+ (Специальный выпуск)
18:00 - Диалог с народом
19:00 - Телеканал «Россия»
20:45 - Хоамаш (Вести Ингушетия) 12+
21:00 - Телеканал «Россия»

27 июня, среда

7:07;7:35; 8:07;8:35 - Вести Ингушетия 12+
09:00 - Эфира нет
11:40 - Хоамаш (Вести Ингушетия) 12+
12:00 - Телеканал «Россия»
14:40 - Вести Ингушетия 12+
15:00 - Телеканал «Россия»
17:40 - Музыкальная открытка 12+
18:05 - Здоровье 12+ Т.Пугоева
18:15 - Юртара вахар 12+ (Сельская жизнь)
18:30 - Вести Ингушетия 12+
19:00 - Телеканал «Россия»
20:45 - Хоамаш (Вести Ингушетия) 12+
21:00 - Телеканал «Россия»

28 июня, четверг

7:07;7:35; 8:07;8:35 - Вести Ингушетия 12+
09:00 - Вести Ингушетии. Утро 6+
09:55 - Телеканал «Россия»
11:40 - Хоамаш (Вести Ингушетия) 12+
12:00 - Телеканал «Россия»
14:40 - Вести Ингушетия 12+
15:00 - Телеканал «Россия»
17:40 - П1аьраска бийса (Проповедь имама) 12+
18.05 - Де-факто, де-юре 12+
18.15 - Даар (Еда) 12+
18:30 - Вести Ингушетия 12+
19:00 - Телеканал «Россия»
20:45 - Хоамаш (Вести Ингушетия) 12+
21:00 - Телеканал «Россия»

29 июня, пятница

7:07;7:35; 8:07;8:35 - Вести Ингушетия 12+
09:00 - Вести Ингушетии. Утро 6+
09:55 - Телеканал «Россия»
11:40 - Хоамаш (Вести Ингушетия) 12+
12:00 - Телеканал «Россия»
14:40 - Вести Ингушетия 12+
15:00 - Телеканал «Россия»
17:40 - Вай боахам 12+ (Наше хозяйство)
18:00 - Дина лерх1амаш 12+ (Наставления имама)
18:30 - Вести Ингушетия 12+
19:00 - Телеканал «Россия»
20:45 - Хоамаш (Вести Ингушетия) 12+
21:00 - Телеканал «Россия»

30 июня, суббота

8:00 - Г1алг1ай мотт (Ингушский язык) 12+
8:20 - Д1абоврбоаца к1ерам (Негасимая свеча)12+
8:40 - Вай къоаной (Наши старики)12+
9:00 - Телеканал «Россия»
11:20 - Вести Ингушетия
11:40 - Телеканал «Россия»
18:00 - Музыкальная открытка 12+
18:30 - Культ-ньюс 12+
18:50 - В ритме времени 12+
19:10 - Лица 12+ Б.Базоркина
20:00 - Телеканал «Россия»

1 июля, воскресенье

8:45 - Вести.Итоги
9:25 - Телеканал «Россия»

Более миллиона болельщиков уже посмотрели матчи ЧМ-2018 на стадионах

Международная федерация футбола (ФИФА) официально заявила в четверг, 21 июня, что число зрителей, которые посетили игры ЧМ-2018 в России, уже превысило отметку в миллион человек. Средняя посещаемость 21 игры турнира составила 97% от вместимости арен.

Миллионный болельщик пришел на игру Дании и Австралии. Эта игра прошла на стадионе "Самара Арена" и завершилась вничью 1:1. Вживую за этой встречей наблюдали 40 727 человек. Всего же, отметим, на игры ЧМ-2018 было продано 2,6 миллиона билетов.

Последний этап продаж продолжается вплоть до 15 июля. А вот на фестиваль болельщиков с начала ЧМ-2018 в России уже пришло более 2,5 миллионов человек. Матчи чемпионата мира по футболу проходят в нашей стране с 14 июня по 15 июля в 11 городах на 12 стадионах.

ОБЪЯВЛЕНИЯ

Назрановский районный суд Республики Ингушетия объявляет конкурс на замещение вакантной должности государственной гражданской службы - секретаря судебного заседания.

Квалификационные требования:

наличие высшего юридического образования.

Начало приема документов для участия в конкурсе осуществляется в течение 21 дня со дня опубликования объявления, по рабочим дням с 09:00 часов до 18:00 часов.

Конкурсная комиссия находится по адресу: Республика Ингушетия, г. Назрань, ул. Московская, д. 33. Тел.: (8732) 22-21-26. Обращаться к начальнику отдела обеспечения судопроизводства Оздоевой А.И.

Сунженский районный суд Республики Ингушетия объявляет конкурс на замещение вакантной должности государственной гражданской службы - секретаря судебного заседания.

Квалификационные требования:

наличие высшего юридического образования.

Начало приема документов для участия в конкурсе осуществляется в течение 21 дня со дня опубликования объявления, по рабочим дням с 09:00 часов до 18:00 часов.

Конкурсная комиссия находится по адресу: Республика Ингушетия, г. Сунжа, ул. Комсомольская, д. 79, тел.8(8734) 72-13-30, адрес электронной почты: sunja_sud(g mail.ru, обращаться в общий отдел.

Магасский районный суд Республики Ингушетия проводит конкурс на замещение двух вакантных должностей государственной гражданской службы - секретаря судебного заседания.

Квалификационные требования:

наличие высшего юридического образования.

Начало приема документов для участия в конкурсе осуществляется в течение 21 дня со дня опубликования объявления, по рабочим дням с 09:00 часов до 18:00 часов.

Конкурсная комиссия находится по адресу: Республика Ингушетия, г. Назрань, ул. Московская, 33а.

Обращаться к помощнику председателя Магасского районного суда РИ, Гагиевой Макке Мусаевне. Тел. 8(8732) 22-13-33.

Джейрахский районный суд Республики Ингушетия объявляет конкурс на замещение вакантной должности государственной гражданской службы:

- старшего специалиста 1 разряда.

Квалификационные требования:

наличие среднего профессионального образования.

Начало приема документов для участия в конкурсе осуществляется в течение 21 дня со дня опубликования объявления, по рабочим дням с 09:00 часов до 18:00 часов.

Конкурсная комиссия находится по адресу: 386430, Республика Ингушетия, с.п. Джейрах, ул. Д. Льянова, 47. Тел. (факс). 8(8734) 33-10-53, адрес электронной почты: http:// djeirah.ing.sudrf.ru. Обращаться к начальнику отдела Келигову С.А.

СЕРДАЛО СВЕТ

Учредители:
Правительство Республики Ингушетия
и ГАУ "Редакция общенациональной газеты «Сердало»

Главный редактор: **Я.С.ПАТИЕВ**.
Редакционная коллегия: Я. Султыгов, М. Барахоев, Ф. Гагиева, А. Газдиев.

Корректоры: Гагиева Фатима, Дзейтова Тамара. Дизайн и верстка: Х.Акиев
Адрес учредителя: 360001, г. Магас, пр. И. Зязикова, 12.

Адрес редакции и издателя: Республика Ингушетия, 386100, г. Назрань, пр. Базоркина, 60.
Тел. : 8 (8734) 77-11-84 (бухгалтерия); тел/факс: 77-10-85. Электронная почта: serdalo@yandex. ru.
Сайт газеты: WWW. SERDALO. RU.

Газета зарегистрирована Управлением Росохранкультуры по ЮФО г. Ростов – на – Дону. Рег. ПИ № ФС 10 – 6526 от 5 марта 2007 г.

Набор и верстка произведены в компьютерном центре редакции газеты «Сердало».
Время подписания номера по графику в печать: 22 июня 2018 г. 19.00.
Фактически 18:20.

Авторы публикаций несут ответственность за достоверность приводимых фактов, цифр и т. п. Мнение авторов необязательно совпадает с точкой зрения редакции.
При перепечатке ссылка на газету обязательна. (Цена свободная)

Газета отпечатана в издательстве "Южный регион", с готовых диапозитивов
Адрес: 357600, Ставропольский край, г. Ессентуки, ул. Никольская, 5.
Заказ № 1174
Тираж: 2000 экз.